EL DIARIO PALENTINO

EL DIA DE PALENCIA

Viernes, 16 de febrero de 1990

Núm. 15.081. Precio 60 pesetas

Fundado en 1881

La Audiencia de Madrid ordena la alimentación forzosa de los «grapo»

Madrid, (EFE).- La Audiencia Provincial de Madrid, ha estimado el recurso presentado por el fiscal en el que pedía la alimentación forzosa de los presos del GRAPO que se encuentran en huelga de hambre y ha ordenado que se les alimente conforme a los criterios de la ciencia médica, si la vida de los reclusos corre peligro.

En la sentencia hecha pública hoy la sección segunda de la Audiencia Provincial de Madrid ha revocado el auto de la jueza de vigilancia penitenciaria Manuela Carmena por el que se oponía a la alimentación de estos presos en contra de su voluntad.

La decisión del tritunal ha sido acordada por dos de sus miembros, mientras que el tercero ha emitido un voto particular, ya que entiende que debía haberse desestimado el recurso interpuesto por el fiscal.

RELACIONES DE NUEVO.- MADRID.- Delegaciones de Argentina y Gran Bretaña, encabezadas por el embajador extraordinario argentino Lucio García del Solar (dcha) y por el embajador británico en la ONU, Crispin Tickel (2.º izda.) han celebrado unas conversaciones en Madrid, en las que acordaron la reanudación de relaciones diplomáticas entre ambos países, rotas desde la guerra de las Malvinas. (EFE)

Cuevas pedirá supresión de subvenciones a la contratación

Madrid, (EFE).- El presidente de la CEOE, José María Cuevas, anunció hoy que pedirá formalmente al Gobierno la supresión en los Presupuestos Generales del Estado de las subvenciones que se conceden a todas las modalidades de contratación, excepto para algunos tipos de formación juvenil.

En una reunión informativa celebrada en la sede de la organización empresarial, José María Cuevas concretó que realizará esta petición por escrito a los ministros de Trabajo y Seguridad Social, Manuel Chaves, y Economía y Hacienda, Carlos Solchaga, entre hoy y el lunes.

Cuevas señaló también que el importe total de las subvenciones que anualmente se conceden a ciertas modalidades de contratación, que algún sindicato ha cifrado en 650.000 millones de pesetas, debería utilizarse para la reducción en cuatro o cinco puntos de los tipos de la Seguridad Social.

Consejo de Ministros

Domingo Ferreiro, secretario general de Medio Ambiente

Madrid, (EFE).- La reunión del Consejo de Ministros finalizó hoy pasada la una de la tarde en el Palacio de la Moncloa, presidida por su titular, Felipe González.

Entre los temas que se han abordado en este Consejo están la creación de la Secretaría General del Medio Ambiente, que estará presidida por el actual delegado del Gobierno de Castilla León, Domingo Ferreiro.

Aznar descarta un pacto «a la griega» con Izquierda Unida

CORDOBA, EFE.

José María Aznar ha descartado hoy en Córdoba la posibilidad de que el Partido Popular e Izquierda Unida pacten para contrarrestar el llamado bloque constitucional, integrado por el PSOE, CDS, PNV y CiU.

"Podemos coincidir con Izquierda Unida en cosas concretas, pero no estamos por un pacto a la griega, porque eso es justo lo que está intentando el PSOE", agregó Aznar durante una rueda de prensa.

Según Aznar, el PP tiene su propia estrategia, que no va a variar tras la decisión del CDS de pactar con el PSOE. "El CDS –dijo–, ha optado por ser un partido bisagra, mientras el PP se dirige cada vez a posiciones más moderadas, porque el espacio de centro está vacío".

Agregó que el congreso nacional que el PP celebrará en Sevilla el 31 de marzo eliminará las vicepresidencias del partido y aportará nuevos puntos de vista ideológicos.

Aunque la dirección del PP aún no ha decidido si apoyará la petición de Izquierda Unida y el grupo mixto de que el presidente del Gobierno, Felipe González, comparezca en el Congreso para que explique su posición sobre el llamado caso Guerra, Aznar dijo que no tiene ningún inconveniente en apoyar esa petición.

"El comportamiento de la prensa en este caso ha sido correcto y me parece peligroso que el PSOE intente atenazar a los medios de comunicación", agregó.

En relación con la decisión del Constitucional de que no se repitan las elecciones en Murcia, reiteró Aznar la necesidad de que la Ley Electoral sea reformada con urgencia. "Es muy difícil que el Tribunal Constitucional resuelva estas cuestiones porque no es su función", dijo.

Veinte estudiantes heridos al hacer explosión una bomba en la Universidad de Lovaina

Bruselas, (EFE).- Veinte estudiantes resultaron heridos hoy al hacer explosión una bomba en el auditorio de la Facultad de Medicina de la Universidad Católica de Lovaina (UCL), en Bruselas, según informaron a EFE fuentes policiales.

Cuatro de los veinte estudiantes, todos ellos alumnos de segundo curso de Farmacia, resultaron heridos de gravedad por la explosión, que ocasionó el hundimiento de parte del techo del auditorio, indicaron las mismas fuentes.

Este es el segundo atentado que se produce en pocos meses en dependencias universitarias de Bruselas, sin que hasta ahora nadie se haya responsabilizado de los mismos.

El primero se produjo el pasado 1 de diciembre en la Universidad Libre de Bruselas y resultaron heridos cuatro estudiantes, uno de ello de gravedad.

En cuenta corriente.

A partir de 100.000 Ptas.*

Hasta un 12%

Registrado B.E. 72-90

* Ejemplo de rentabilidad:
Para 3.000.000 ptas. T.A.E. 10,63%
Para 5.000.000 ptas. T.A.E. 10,78%
Para 25.000.000 ptas. T.A.E. 12%

PALENCIA (988) 74 49 35

BNP

Grupo Banque Nationale de Paris

PALENCIA

- El presidente de la Junta visitará el lunes Aguilar y Cervera (Página 5)
- Unanimidad en la Comisión Municipal de Gobierno (Página 5)
- Desconvocada la huelga en Mina Eugenia (Página 6)
- La CSIF replica al CEP sobre la Reforma Educativa (Página 7)
- SUCESOS:
  Incendio en una vivienda deshabitada de la calle Los Pastores.
  Herido grave en accidente de tráfico.
  Robo de joyas en una casa de Osornillo. (Página 8)

M.C.D.2022

SABADO 17

Santoral: Los 7 Ss. Fundadores de los Servitas (Alejo de Falconieri, Bonfiglio, Bonajunta, Amideo, Sosteneo, Lotoringo, Ugocio); Faustino, Policromio, Silvino y Benedicto obs.; Teódulo, Donato, Calcedonio, Secundiano y Rómulo ms.; Fintano ab.

Sale el sol a las 08,06 h. y se pone a las 18,52 h. La luna sale a las 00,56 h. y se pone a las 11,20 h. Cuarto menguante en Escorpión.

Refrán: "Hombre apercibido, anda seguro el camino".

EFEMERIDES

1810 Decreto de Napoleón Bonaparte en el que declara a Roma segunda capital del Imperio.

1894 Estreno, con éxito, de la zarzuela "La verbena de la Paloma", de Tomás Bretón, en el teatro Apolo, de Madrid.

1902 Se declara el estado de guerra en Barcelona a raíz de la huelga general.

1913 Primera prueba pública del cine sonoro, presentada por Edison en un teatro neoyorquino, a base de un fonógrafo situado detrás de la pantalla.

1968 Se autoriza la enseñanza de la lengua vasca en las escuelas públicas de San Sebastián.

1982 Clausura de la primera Feria Exposición de Arte Contemporáneo (ARCO-82).

1983 Se aprueban los Estatutos de Autonomía de Baleares, Castilla-León, Extremadura y Madrid.

EL DIARIO PALENTINO
EL DIA DE PALENCIA

Palencia: Mayor, 67 – 34001. Apartado de correos, 17
Teléfono: Redacción, 744822. **Anuncios y suscripciones,** 740417
FAX, 743360 **Depósito Legal:** P-2-1958

Presidente editor: José Luis Alonso Almodóvar; **Gerente:** José Luis Alonso Cruz

Director: JOSE MARIA RUIZ DE GOPEGUI Y SANTOYO. **Redactor jefe:** Gonzalo Ortega Aragón
Jefe de talleres: Francisco del Campo

Ventanal

Brañosera: Panorámica urbana.

CARTELERA

DONSANTIAGO: *"El club de los poetas muertos"* (5,30-8,15-10,45)

REY DON SANCHO: *"Ellas los prefieren jóvenes"* (5,30-8,15-10,45)

ORTEGA: *"Sexo, mentiras y cintas de video"* (18) (5,30-8,15-10,45)

AVENIDA 1: *"Aquí huele a muerto"* (T.) (5,30-8,15-10,45) (3.ª semana)

AVENIDA 2: *"Corazones de hierro"* (18) (5,30-8,15-10,45) (2.ª semana)

AVENIDA 3: *"Melodía de seducción"* (18) (5,30-8,15-10,45) (5.ª semana)

AVENIDA 4: *"El año de las lluvias torrenciales"* (T.) (5,30-8,15-10,45)

CINE CLUB CALLE MAYOR: *"¡Salaam Bombay!"* Lunes 19 (Sesiones 5-8)

SORTEOS

Lotería primitiva

Jueves, 15 de febrero
11-12-17-22-23-30
C 38

BONOLOTO

Domingo, 11 de febrero
14-21-28-32-34-44
C 1

Lunes, 12 de febrero
17-23-27-31-40-42
C 36

Martes, 13 de febrero
2-3-6-43-44-45
C 12

Miércoles, 14 de febrero
7-14-18-27-37-43
C 44

ONCE

n.º premiado ayer
59564

FARMACIAS

Viernes, 16: D. Isidoro de Fuentes Castells (San Juan de Dios, 1) y don Valentín Merino Lozano (Hermanos López Francos, 1).

Sábado, 17: Dª Mª del Carmen Durántez Nevares (Burgos, 4) y don Francisco Javier Font Ordóñez (Avda. Asturias, 13).

Servicio Nocturno: Don José María Fernández Nieto (Mayor,40). Tfno. 742470. Diariamente desde las 10,30 de la noche.

TELEFONOS

Hospital General "Río Carrión"	72 29 00
Urgencias H."Río Carrión"	74 40 11
Hospital Provincial "San Telmo"	72 82 00
Casa de Socorro	72 24 81
Clínica Cruz Roja	72 41 00
Cruz Roja (urgencias)	72 22 22
Clínica "Virgen de la Salud"	74 77 00
Ambulancias	75 22 40
Policía (urgencias)	0 91
Policía Nacional	74 27 15
Protección Civil	0 06
Bomberos (Palencia capital: 080)	72 11 11
Subsector de Tráfico	72 06 88
Guardia Civil	0 62
Policía Municipal	74 76 77
Ayuntamiento	74 97 00
RENFE -información-	74 30 19
Autobuses RENFE	74 32 22
Taxis: Parada Federación	74 21 26
" " Pasaderas	74 08 10
" " San José	72 00 16
" " San Lázaro	72 20 76
" " Est. RENFE	74 39 19
Iberduero, averías	74 25 57

ACTOS Y CONVOCATORIAS

Orden Santo Domingo: Los hermanos de esta fraternidad celebrarán reunión mensual el domingo, día 18, a las seis de la tarde.

Equipos de Nuestra Señora: El sector de Palencia de los ENS tendrá su retiro mensual mañana sábado, día 17 a las 8 de la tarde, en la capilla del Servicio Doméstico.

Exposición: El pintor Julián Martín de Vidales expone en la sala de Cajasalamanca, del 16 al 28 de febrero.

Asociación Muriel: La Asociación Cultural Muriel organiza, para esta tarde, en los centros culturales municipales del Ave María y San Juanillo, unas charlas coloquio a cargo del pintor Miguel Campo, con el título de "La acuarela como técnica".

Adoración nocturna: El turno cuarto titular Inmaculada Concepción celebrará su vigilia mensual en la noche del 17 al 18 de febrero, en la iglesia de San Francisco, a partir de las diez y media de la noche.

Asimismo, en la noche del 17 al 18 celebrará su vigilia mensual la sección de jovenes de la adoración nocturna, en la capilla de Nazaret, a partir de las once de la noche.

M.C.D.2022

ANGINAS DE BALON

Estábamos ya un poco hartos de los recreos invernales a fogata humeante, así que en cuanto febrero sacaba sus tardes al sol, nos íbamos a las eras y preparábamos unos partidos de fútbol a veintitantos goles cumplidos o hasta que la noche nos volvía murciélagos del extrarradio.

Tras el descanso balompédico de las nieblas y el frío, saltábamos al césped en plan friondo, Zarra, Panizo y Gainza, mientras las ovejas se comían las primeras flores de la temporada y las cigüeñas andaban de intendencia por el arroyo crecido. Marcadas las porterías con los abrigones y las bufandillas, aquello era una correría disparatada y masiva tras el pelotón, con un sol de recámara sacando humedades tibias por todo el campo en alza.

Como todavía vestíamos una camiseta refajante y un jersey a lana gorda, a la tercera carrera sudábamos todo el encanijamiento acumulado desde los Santos. Y al cuarto gol éramos pollos rezumantes, con la ropa pegada al cuerpo y el resuello acogotado. Así que al quinto tanto nos quitábamos la lana y al sexto la camisilla. Y no tirábamos de pantalones por aquello del calzón boquiabierto y mantener la compostura.

Si ganábamos por quince a cuatro, los unos seguíamos trotando a tope con vistas a los veinticinco; y los otros resudaban carrerones por llegar al empate antes del sol en la montaña. Y cuando menos lo esperábamos, se nos iba cortando el habla y las piernas se quedaban en cabestrillo, con lo que empezábamos a tumbar hierba por la era, gozando un frescor con recama de helada mañanera.

Entonces, con el cuerpo deshidratado y las rodillas en calambre, iniciábamos una retirada con la ropa al hombro, sin saber si veinte goles eran una victoria o la derrota de un marcador no cumplido. Hasta que a uno se le ocurría correr hacia el arroyo, cantarín y cachicuerno, y apagar de bruces una sed de chamusca a sol hombruno. Y bebíamos todos con avaricia, un agua afilada, casi en el límite del chupitel. Brutal estocada para unos cuerpos todavía en horno sudoroso.

Al regresar al pueblo, semidesnudos, la helada se iba haciendo maternal. En la plaza, sentíamos el primer latigazo del frío nuevo. Y en casa se nos hinchaba el gaznate justo con los primeros lances de la cena. Y al día siguiente, una epidemia de anginas de primer balón dejaba la escuela mediovacía y a la infantería local en cama y sin resuello.

RETABLILLO

DE CAPA CAIDA

De la noche a la mañana los humoristas están de capa caída. Moncho Borrajo, por ejemplo, ha tenido que echar el cierre a su espectáculo, por falta de asistentes. Incluso "Martes y Trece" están liando el petate para ir a América en busca de público.

¿Qué ha ocurrido de pronto aquí, donde tan dados somos a evadirnos de la realidad en alas del humor, aturdiéndonos con carcajadas, para que los "graciosos del reino" se vean abocados a integrarse en las listas de los parados forzosos de Manuel Chaves? Sencillamente, que el personal se aburre escuchándolos.

¿Y desde cuándo pasa esto? Desde el momento mismo que el fiscal general, Leopoldo Torres dijo lo de "No voy a admitir consignas de Felipe González". La carcajada general ha resultado tan estruendosa, la ingeniosa frase ha causado tanto regocijo, que los humoristas durante algún tiempo no tendrán nada que hacer. Para graciosa, la salida del otrora aspirante a presidente del Senado...

¡QUE VIENE!

–¿Qué es lo que viene?
–La censura...

Desde que el presidente del Gobierno se enfadó en los pasillos del Congreso, raro es el día que, como heraldos de expedientes y querellas, no se escucha a alguna personalidad política, preferentemente ministros y similares, hablar de autorregulaciones, autocontroles en los medios informativos. La censura, vamos, aunque se cuiden mucho de pronunciar tal nombre por las resonancias y connotaciones que entraña.

Realmente, la "tendencia" no es nueva. Hace un par de años o así, en el transcurso de unas jornadas relacionadas con el mundo de la información, celebradas en Salamanca, ya hubo quien, mirando servilmente hacia el Gobierno de Madrid aventuró la teoría de "atar corto" a las gentes de nuestro gremio. Lo razonaba así: si el PSOE resulta ser el partido más votado, las críticas no estaban respaldadas por la mayoría y, por lo tanto, deberían moderarse. Hasta "intra muros" socialistas se sintieron abochornados y ahí quedó todo.

Pero es que ahora "Felipe González dixit" y el vicepresidente se ha enfadado. Mientras las críticas se formularon en algunos libros, "La ambición de César" y los de Jesús Cacho, por ejemplo, y en sesudos editoriales, no tuvieron mayor resonancia. Pero es que, destapado el "tapón Juan Guerra", actualmente se han convertido ciertas aventuras en tema obligado hasta casi de las páginas de sucesos.

Total, que contra semejante "vendaval antidemocrático", la censura. Bueno, el autocontrol, para decirlo de manera más eufónica.

"LLENAZO"

Una vez más el españolito de a pie, que pena y ríe por estos páramos de Castilla, se quedó sin contemplar en la "tele" el último "partido del siglo", el disputado en Madrid por los "merengues" contra el Barcelona. Y también una vez más el personal se enfadó, planteándose que cuándo acabará semejante situación.

Hubo, empero, algunos que tuvieron mejor fortuna. Por ejemplo, los clientes del "Bar Viena", de nuestro buen amigo Lino Pérez, cuyo establecimiento registró un "llenazo", con espectadores agolpados incluso en la acera.

El "doctor Lino", que no pierde ocasión de complacer a amigos y clientes, ha tiempo que se las ingenió para potenciar la antena, convirtiéndola en una "caña", que bien lanzada también pesca en el río de las retransmisiones televisivas esos "peces" autonómicos, con general beneplácito.

Como los políticos no remedien semejantes limitaciones, el televisor del "Bar Viena" acabará instalado en "La Balastera"...

P. M. B.

DON ELVIRO

Por MELLADO

M.C.D.2022

EUROPA, BABEL DE LAS LENGUAS Y LAS NACIONES

J. R. SOLANO

Cuando tanto se habla de la unidad europea, un viejísimo sueño que por cierto y a pesar de algunos espejismos está muy lejos de realizarse, resulta que en nuestro continente se hablan unas cien lenguas, de las cuales nada menos que 48 serían las principales, olvidando a otras que se tienen por simples dialectos o por idiomas más o menos olvidados. Quienes han hecho esta curiosa y nada novedosa estadística, ponen al lado de los nombres de estos idiomas al número de sus hablantes, y así resultaría que el más extendido sería el ruso, seguido por el alemán, el francés -con unos 60 millones, incluyendo a belgas y luxemburgueses–, a 56 millones de ingleses y a unos 39 millones de hablantes del castellano. Pero las cifras globales de la extensión de estos idiomas está hondamente falseada. Los rusos y alemanes son en efecto 250 millones, contando aquí a las dos Alemanias, pero el inglés es también hablado por norteamericanos, canadienses, surafricanos, australianos, neozelandeses y otras muchas naciones, y la lengua española se extiende por el mundo hasta sumar unos 300 millones de hablantes. Son, con el chino, los grandes idiomas mundiales.

Cuando aquí nos referimos a alguien que no quiere hacerse entender, o del que no comprendemos nada, solemos decir tradicionalmente que "éste se hace el sueco", ya que la lengua sueca fue tenida siempre por cosa muy difícil y enrevesada. ¿Qué diríamos del húngaro, más complicado aún pero hablado por unos doce millones de europeos, o del croata, por muy pocos millones de habitantes? Luego vienen, en esta compleja estadística los idiomas hablados por poquísimos, como el valón, el flamenco, el bretón e incluso el catalán, que llega a los seis millones y medio pero metiendo en el mismo saco a los mallorquines y a los valencianos. Después vienen armenios, eslovacos, albaneses e incluso daneses, todos en torno a los cuatro o cinco millones de parlantes. Los portugueses son sólo diez millones, pero el enorme Brasil se acerca a los 150 millones y el portugués se habla además en Angola, en Mozambique, en Guinea e incluso en Macao y en algunas islas del Atlántico. Al final de esta Babel lingüística están los vascos, que en la realidad son sólo algo como medio millón de eúskaro parlantes.

Si con todo esto se puede intentar en serio una Europa unida, que venga Dios y lo vea, porque es Dios quien tendría que hacer el milagro. Claro es que aun dentro de España falta por contar otras lenguas, algunas tan olvidadas como el bable, que sin embargo, en Asturias cuenta con una "Academia de la Lengua" con mayor dotación económica que la Academia Española, que vive casi en la miseria por un descuido o abandono del poder central verdaderamente inexplicable. Cierto es que el euskera y el bable son lenguas antiguas y dignísimas, pues la primera se pierde en los orígenes de España, y el bable, o fabla, es una lengua románica detenida en el tiempo de Reyes asturianos, lo mismo que el gallego tiene mucho que ver con el portugués, pero no ha evolucionado. Cuando a un portugués se le habla en gallego, se sonríe un tanto. Al lado de la lengua de Camoens, la de las cantigas y Rosalía de Castro se quedó sin proyección universal. Es el triste, lamentable sino de las lenguas minoritarias. Son bellísimas y tienen un gran folklore, pero al lado de los seis mil millones de pobladores de nuestro planeta Tierra apenas significan nada. Han sido un gran empeño y un noble intento, desgraciadamente frustrado. Sólo sirven para emocionarse, hacer incluso llorar a los suyos... y no ir a ninguna parte.

Hacer una Europa unida con todo esto parece una imposible quimera, y las autodeterminaciones que se plantean tan seria y gravemente en Rusia como epidémicamente en España, sólo pueden servir para hacer de toda Europa un enorme avispero de pequeñas naciones enfrentadas, cada una de ellas ecogida a la sombra de sus campanarios. El espectáculo de todo un Gorbachov, el ruso más importante después de Lenin, tratando de convencer a los lituanos en plena calle, es un espectáculo patético, por no decir dramático, porque la URSS y su "perestroika" pueden desplomarse en esta pelea de las lenguas y de las nacionalidades, y la democracia, alguna forma de democracia, quedar frustrada en la Unión Soviética antes de haber dado sus primeras flores en una primavera de las libertades. Es algo así como si nuestros araneses, que también tienen su lengua privativa, quisiesen convertirse en Estado.

Quedan en pie los grandes idiomas universales. El chino en primer lugar, unificado en elm mandarín desde el régimen de Mao; después el inglés, hablado en todo el mundo, y en tercer lugar el español, que se extiende desde California hasta la Tierra del Fuego. Ya hace cerca de quinientos años hacía el emperador Carlos V una curiosa definición de las lenguas. Decía el emperador –que hablaba cuatro o cinco, incluido el latín– que el inglés servía para hablar con los pájaros, el francés para hablar con los diplomáticos, el italiano para hablar con las damas, el español para hablar con Dios y el alemán para hablar con los caballos, en una cruel definición que no ha mejorado nadie.

Cuando el mundo pugna por unirse, la confusión de las lenguas y de las naciones puede llegar a ser dramática. Amemos a las viejas lenguas, pero procuremos huir de la Babel bíblica del remotísimo pasado. Las hay para andar por el mundo, y otras dignísimas pero que sólo sirven para andar por casa. Y es de andar por el mundo de mañana de lo que se trata.

PALABRAS MAYORES

Escamoteos

San Mateo, 5-38-48

Alberto A. Torres, S.J.

Hay que renunciar al derecho de la autodefensa contra el que ofende, difama, calumnia... y dedicarse al cultivo de la paciencia. Hay que dejar las manos libres al pillo, al ladrón, al estafador... y dedicarse al deporte de la mansedumbre. Hay que hacerse buey mudo en los tribunales, dejarse comer la sopa, el pleito, la partida... y dedicarse al ejercicio de la bondad. Hay que sonreír al que impone su santísima, capricho o provecho. Así el Evangelio...

TRES ESCAMOTEOS

Para cumplir este Evangelio, el hombre puede hacerse el olímpico frente a otro hombre, empinarse por encima de los demás, ponerse más allá del bien y del mal. Justo ahí donde "no hay mejor desprecio que no hacer aprecio", donde "no deshonra el que quiere sino el que puede". Pero ni eso es el Evangelio ni ése tal un cristiano de ley.

Puede el hombre hacerse el estoico: un impasible, tan indiferente al silbido como al aplauso, a que le corten trajes en la peluquería de señoras o a que le zurzan con hilo negro en el bar de señores, pues todos son tan incapaces como indignos de toserle. Pero ni el estoicismo es el Evangelio ni Zenón, su fundador, es Cristo.

Puede el hombre hacerse el platónico: ideal supremo del justo, consciente y creído de su fortaleza y categoría de espíritu, y ahí se las den todas, porque ahí tiene la compensación a toda adversidad. Pero el platonismo no es el Evangelio ni Platón es Cristo.

CON CUIDADO

Cuando el interrogatorio, que le dejó a Jesús listo para la cruz, un guardia le pegó una bofetada y Jesús, en lugar de poner la otra mejilla, le dijo: "¿En qué está la falta? ¿Por qué me pegas?" Lo mismo le ocurrió a San Pablo y al que le tapó la boca, pero no se la cerró, de un puñetazo, le dijo: "Dios te dará a ti".

Es decir, que paciencia, bondad y mansedumbre, sí; eso es lo cristiano. De tomarse la justicia por su mano, nada. Pero de exigirla, todo. El cristiano no tiene prohibida la justicia sino la venganza (justicia salvaje para salvajes). La defensa es un derecho natural.

Este Evangelio no da un mandamiento (de serlo, Jesús lo habría cumplido) ni un consejo (no tendría, entonces, exigencias), sino una cosa media: precepto, no te vengarás de nadie; consejo, te defenderás en paciencia, bondad y mansedumbre.

ESCALA NACIONAL

En cuanto por acá con la democracia se abrió la veda, los pleitos reivindicativos abultan más que cascajo en el río. Reivindicar, sí, pero sin empujar, que dicen los muchachos de los Sanfermines a sus toros, es decir, sin embestir... De orar sí pero de bostezar, nada. Por acá, de viejos y tahúres, zaragateros y tristes, nada. Y de lo demás, tampoco. Dijo el poeta: "España inferior, que ora y bosteza –vieja y tahur, zaragatera y triste, –esa España inferior que ora y embiste– cuando se digna usar de la cabeza". El evangelio de hoy quiere otros hombres: los cristianos.

Contribuya a crear vida en el Tercer Mundo

En estos momentos, en varios países del Tercer Mundo es posible la vida gracias a las más de 50.000 personas que colaboran con Intermón.

Usted también puede ayudarnos. Llámenos al (93) 301 29 36 o envíenos este cupón. Su contribución, por modesta que pueda parecerle, nos resultará de gran ayuda.

intermón por un mundo solidario

Roger de Llúria, 15
08010 Barcelona. Tel. (93) 301 29 36

Yo también quiero contribuir a crear vida

Cumplimente este cupón y marque con una cruz (X) la casilla de su elección. Recórtelo y envíelo, en sobre cerrado y franqueado, a: Intermón. Roger de Llúria, 15. 08010 Barcelona

Nombre y apellidos: _____
Dirección: _____
C.P. _____ Población: _____
Provincia: _____

50 ☐ Adjunto un cheque a nombre de Intermón, para la ayuda al Tercer Mundo

☐ Estoy dispuesto a colaborar con Intermón. Envíenme información de sus programas de ayuda al Tercer Mundo.

M.C.D.2022

Acuerdos unánimes en la Comisión Municipal de Gobierno

El PSOE planteó obras de limpieza y mejora en dos pasos subterráneos y se le respondió que ya están previstas

La Comisión Municipal de Gobierno aprobó en su sesión de ayer todos los temas por unanimidad: la licencia de obras solicitada por Mª Jesús Paredes para adaptar local a tienda de lencería en calle Becerro de Bengoa; la propuesta de acceder al recurso de reposición interpuesto por Anastasio Llorente contra acuerdo del 21 de diciembre que denegaba licencia de obras para adaptar un local en la calle San Antonio y, en consecuencia, aprobar esa licencia de obras; también acordó conceder la licencia de primera utilización que pedía Ramón García Gómez para edificio de 12 viviendas, 6 apartamentos, oficinas, locales y garajes en calle San Marcos y aprobó varias certificaciones de obras.

Esas certificaciones son la 3ª y la 4ª de las obras de la primera fase del Recinto Ferial Permanente por importes respectivos de 4.164.634 y 1.411.527 pesetas; la única y liquidación de las de instalación de pararrayos en la imagen del Cristo del Otero, que ha llevado a cabo Tecelco, S.A. por un importe de 1.263.920 pesetas y la 2ª y liquidación de las mejoras en el C.P. Jorge Manrique por un total de 298.124 pesetas.

Otros acuerdos fueron la adjudicación definitiva del servicio de limpieza en los colegios públicos San Ignacio de Loyola y Ciudad de Buenos Aires, aprobar la relación de facturas presentada por la Escuela-Taller de la Catedral por un importe de 1.144.891 pesetas y conceder varios anticipos.

Se aprobó la liquidación del pararrayos del Cristo

Se dio a conocer la sentencia dictada por el Tribunal Superior de Justicia de Castilla y León el 7 de febrero relativa al contencioso presentado por el ex-funcionario interino Pablo Izquierdo Juárez, señalando la inadmisibilidad del recurso de éste respecto a que pudieran haber sido lesionados sus derechos fundamentales como persona con el procedimiento utilizado para el despido, que fue acordado en Comisión de Gobierno. Sonia Lalanda informó también sobre la celebración de elecciones sindicales en la Escuela-Taller de la Catedral.

En urgencia, el Alcalde dio cuenta del decreto prorrogando la comisión de servicios para un funcionario municipal y la Comisión aprobó la liquidación de las dos certificaciones de la redacción del Plan General de Ordenación Urbana por sendos importes de 5,7 millones de pesetas.

RUEGOS Y PREGUNTAS

El portavoz del PSOE pidió que se limpien las paredes y se reparen las escaleras del paseo subterráneo del polígono residencial Pan y Guindas y que se subsanen las filtraciones de agua que están provocando malos olores y se pavimenten adecuadamente las rampas del paseo peatonal de la Avenida de Santander. El concejal de Obras respondió que se va a proceder a la limpieza y a la reparación en el primer caso citado. En cuanto al problema de las filtraciones es una obra que no ha sido recibida en el Ayuntamiento y que depende de la Junta de Castilla y León, aunque se estudiará la situación. El representante socialista expuso después las quejas de algunos vecinos de la Ciudad Jardín que consideran que las farolas que se están colocando para mejorar el alumbrado de la zona no se han ubicado bien, ya que ocupan el centro de las aceras. El concejal de Obras dijo que se va a cambiar ese emplazamiento. Pidió el PSOE también que se haga un libramiento a favor de la comisión encargada del Carnaval para el pago de material, respondiendo el concejal de Festejos que así se iba a hacer hoy mismo y finalmente se refirió al problema de estacionamientos que se produce los fines de semana al no funcionar el servicio de grua.

El lunes

JESUS POSADA visitará AGUILAR DE CAMPOO y CERVERA DE PISUERGA

Posada

El próximo lunes el presidente de la Junta de Castilla y León, Jesús Posada, realizará una visita institucional a nuestra provincia, concretamente a las localidades de Aguilar de Campoo y Cervera de Pisuerga, que se dará por concluida con una comparecencia ante los medios de comunicación, por la tarde, en la sede de la delegación territorial en la capital. Le acompañarán en este viaje el presidente de la Diputación y como es lógico el delegado territorial.

Según el programa establecido para esta visita el presidente del Gobierno regional tiene prevista su llegada a Aguilar de Campoo sobre las 11 de la mañana, donde será recibido en la Casa Consistorial por el alcalde y la Corporación Municipal y se le informará sobre la depuradora de aguas de la villa galletera, una obra muy importante que es financiada por la administración autonómica y que cuenta con un presupuesto de casi noventa millones de pesetas, ubicada junto al depósito de agua, en el pago conocido con el nombre de "La Setura". Una hora más tarde está previsto visitar el Polígono Industrial, cuya primera fase será inaugurada por Jesús Posada, saliendo a continuación hacia Cervera de Pisuerga.

A las 13 horas se llegará a Cervera de Pisuerga, donde se repetirá la recepción oficial en el Ayuntamiento a cargo del alcalde y la Corporación Municipal, donde se le informará sobre las obras de la Mancomunidad de Aguas del Valle del Pisuerga y se visitará el "Parque de la Bárcena". La comida será en el Parador Nacional de Cervera.

Tras la rueda de prensa y ya fuera del viaje oficial, Jesús Posada se reunirá con el Comité Ejecutivo Provincial del Partido Popular.

El confort depende de tu vista.

MIRA POR TUS OJOS

CAMPAÑA DE PROTECCION OCULAR
ASOCIACION DE UTILIDAD PUBLICA

INEM

Nuevos cursos de Formación e Inserción Profesional

La Dirección Provincial del INEM anuncia la convocatoria de cuatro cursos, dotados con un total de 52 plazas, que se inscriben dentro del Plan Nacional de Formación e Inserción Profesional, y que se desarrollarán en Palencia, a partir de la segunda quincena del mes próximo.

Estos cursos son los siguientes:

–MECANICO MOTORES DIESEL, dotado con doce plazas, a las que podrán optar con el título de Formación Profesional Automoción o Certificado de Escolaridad con experiencia en la especialidad.

–MECANOGRAFIA MAQUINAS ELECTRONICAS, curso para el que existen diez plazas, siendo requisito imprescindible el Certificado de Escolaridad, con 250 pulsaciones por minuto en máquina de escribir no eléctrica.

–AUXILIAR ADMINISTRATIVO, dotado con dieciocho plazas, y para el que se exige el título de Graduado Escolar.

–DELINEANTE INDUSTRIAL, doce plazas con título de Graduado Escolar y conocimiento de dibujo lineal.

A todas estas plazas podrán optar los parados inscritos en las Oficinas de Empleo, donde deberán presentar la solicitud correspondiente antes del día 7 de marzo del presente año.

Los seleccionados para participar en los cursos percibirán una ayuda de 572 pesetas por día lectivo, si son menores de 25 años, y si son mayores de esa edad percibirán el 75% del salario mínimo. Además, quienes hayan de desplazarse desde su lugar de residencia recibirán 691 pesetas por día lectivo.

Para mayor información, en la Dirección Provincial del INEM u Oficina de Empleo.

M.C.D.2022

Peña Taurina «El Regio»

Feliciano Hernández y «Las historias de un viejo mayoral»

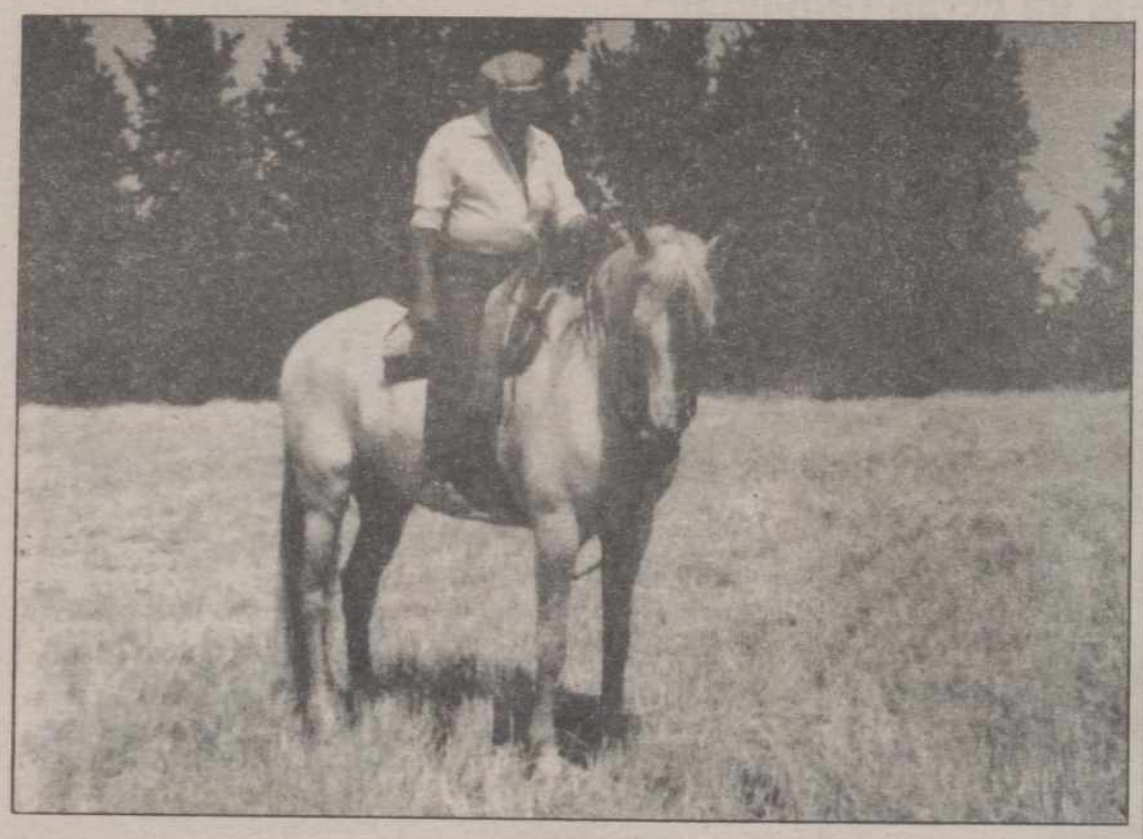

La charla de ayer jueves en la peña taurina "El Regio" fue especialmente emotiva, tanto porque supuso para muchos de los asistentes el recordar situaciones curiosas en nuestra antigua plaza de toros, como porque el conferenciante, Feliciano Hernández, refirió un rosario de anécdotas surgidas a lo largo no ya sólo de su vida como mayoral sino también en la de su padre al frente de la ganadería de Ignacio Encinas.

En "Las historias de un viejo mayoral", como él tituló su intervención, trajo a relucir no ya sólo las funciones que éste tiene encomendadas, cuales son el anotar, junto con el ganadero, los resultados de las tientas de hembras y machos; el hacer los apartados de cuántas y cuáles vacas se destinan para cada semental; acompañar a las reses hasta las plazas donde van a ser lidiadas, etc., sino que nos habló también, y ahí estuvo lo más emotivo de la reunión, de sus experiencias con el ganado bravo. Especialmente ilustrativos fueron sus relatos sobre el traslado a caballo del ganado desde las dehesas del campo charro hasta la finca palentina y desde ésta, llevando novillos para su lidia, hasta pueblos del norte de Burgos y provincias vascongadas. Pero lo que hizo calar más hondo en los recuerdos de algunos de los asistentes, los más mayorcitos, fue la referencia que Feliciano hizo de aquella reseña de dos novillos que iba a torear Alvarito, éste escogió los más grandes, porque el problema, decía, lo tendrían las mulillas, y después en la plaza ésta se le hizo tan pequeña que llegó a la conclusión de que no cabían los dos, el toro y él, después de un montón de peripecias no mató el toro y pidió ser detenido por el alcalde.

En fin la tarde-noche de este jueves será recordado con agrado por todos, incluso por esos dos recalcitrantes del tema del afeitado, porque también para ellos tuvo Feliciano su anecdotario. Referente a este tipo de fraude, dijo, antes se hacía menos y se ponía mayor interés en hacerlo bien, que no lo notara nadie. Ahora hay tanto que parece que no da tiempo a los perfeccionistas.

El próximo jueves la reunión tendrá un nuevo contexto, el socio, gran aficionado y colaborador en otras cuestiones de la peña, D. Ignacio Encinas, ha preparado una tertulia, en la que actuará de moderador y en la que participarán los profesionales Félix López, "El Regio" y Pedrito de la Cruz, la ganadera M.ª Jesús Pérez, Sra. de Caminero, y los aficionados Agustín León García, ingeniero agrónomo, Antonio Sendino, socio de la peña y Tomás Enrique Herrero. Darán su visión sobre todo el mundo del toro, ganaderías, empresarios y toreros.

Desconvocada la huelga en «Mina Eugenia»

Empresa y trabajadores llegaron a un acuerdo

Los trabajadores de la "Mina Eugenia", cuya explotación se encuentra ubicada en el término municipal de Cervera de Pisuerga han desconvocado la huelga que tenían solicitada en la dirección provincial de Trabajo, con carácter indefinido, a partir del próximo día 19, lunes. La desconvocatoria obedece como es lógico a que en estos días, en las conversaciones mantenidas con la empresa, han llegado a un acuerdo sobre las diferencias que tenían en cuanto a la liquidación de las nóminas del pasado mes de enero.

Como publicábamos en nuestra edición del pasado lunes, la plantilla de "Mina Eugenia", compuesta por medio centenar de trabajadores, protagonizó un paro de 24 horas para exigir a la empresa que se les realizase una liquidación justa de la nómina correspondiente al mes de enero.

La situación fue puesta en conocimiento de la dirección provincial de Trabajo, a la que se pidió que convocara una reunión entre las partes para acabar con el conflicto, a la vez que solicitaron la convocatoria de huelga indefinida a partir del lunes 19.

Afortunadamente no se ha necesitado la mediación de la dirección provincial de Trabajo y ambas partes han llegado a un acuerdo satisfactorio, por lo que el conflicto ha quedado felizmente zanjado.

Audiencia

Robos

En la noche del día 3 de marzo de 1988, los procesados Manuel C. H. y José Luis V. J. alquilaron en Guardo los servicios del taxista Francisco Gama, trasladándose los tres a Saldaña, lugar en el que, tras permanecer sobre unos diez minutos, refresaron a Guardo. Cuando se encontraban a la altura del kilómetro 78, ambos procesados que ocupaban el asiento delantero derecho y posterior de dicho taxi de improviso, colocaron a la altura del cuello del taxista, sendas navajas, situación de peligro, que le obligó, a salirse de la carretera e introducirse por una pista forestal, en la que, recorridos unos metros, le obligaron a detenerse, quitándole la ropa y efectos personales de los que se apoderaron, conminándole a pasar al asiento posterior, reemprendiendo la marcha por la indicada pista, siendo conducido el taxi por uno de los procesados, hasta recorrer unos kilómetros, donde no existen edificaciones y alejados de las mismas, detuvieron el vehículo, obligaron al taxista a salir del mismo, dejándole atado, medio desnudo, a un árbol, apoderándose del taxi y en el que seguidamente se ausentaron. Después de unos minutos Francisco consiguió liberarse de las ataduras, denunciando seguidamente los hechos a la Guardia Civil, la cual localizó el vehículo sustraído en horas de la madrugada en las proximidades de León, deteniendo a Manuel y su compañera María del Carmen, siendo detenido días después el otro procesado.

En poder de los procesados se recuperaron: unas gafas con montura de oro, un reloj, alianza de oro, pantalón, jersey y chaqueta, valorados en 40.000 pesetas, no así una calculadora y cintas de cassette, valoradas en 7.500 pesetas. Causaron daños en el taxi por valor de 31.046 pesetas y Francisco ha justificado perjuicios por valor de 16.231 pesetas.

Estuvieron defendidos ambos procesados por el Letrado Sr. Iglesias M. y representados por los Procuradores Srta. Bahillo y Sra. Cordón respectivamente.

El Ministerio Fiscal solicitó para cada uno de los procesados doce años de prisión mayor, privación del permiso o del derecho de obtenerlo por tiempo de dos años, accesorias y costas y que indemnicen solidariamente a Francisco con 55.777 pesetas.

La Defensa pidió para cada uno de los procesados seis meses y un día de prisión menor y privación del permiso de conducir o del derecho de obtenerlo por tres meses y un día y que indemnicen solidariamente al perjudicado con 55.777 pesetas.

Los procesados Isidoro P.R., María José N. C. y José Antonio M. G., en la noche el día 25 de Julio de 1988, penetraron en el local bazar Frechilla de esta ciudad, para lo cual rompieron previamente la cerradura de la puerta de entrada, una vez dentro sustrajeron 42 relojes de señora y caballero, seis relojes de sobremesa, dos colgantes, un encendedor y otros objetos de bisutería por valor total de 400.467 ptas., siendo recuperado parte de lo sustraído al ser detenidos por la Policía al día siguiente, siendo el valor de lo recuperado de 149.900 ptas., causaron daños por valor de 8.000 ptas.

Sobre las 2,30 horas del día 26 de Julio del año referido los tres procesados fueron sorprendidos por la Policía cuando trataban de penetrar en la farmacia Toral de esta ciudad, cuando ya habían roto un cristal de la puerta de entrada y saltado el bombín de la cerradura, sin conseguir penetrar en el local por la presencia de la Policía que procedió a detener a los mismos, encontrándoles herramienta usada para violentar la puerta, causaron daños por valor de 9.000 pesetas.

José Antonio estuvo defendido por el Letrado Sr. Centeno G) y el procurador Sra. Cordón; Isidoro por el Letrado Sr. Reyes y el Procurador Sr. Fernández y María José por el Letrado Sr. Infante y el Procurador Sr. Herrero.

El Ministerio Fiscal solicitó para Isidoro y María José dos años y seis meses de prisión menor y cuatro años y tres meses de prisión menor a José Antonio, accesorias y costas para todos y que indemnicen solidariamente con 250.000 ptas. al propietario del bazar Frechilla por lo sustraído y no recuperados y 8.000 ptas por daños y 9.000 ptas. a la propietaria de la farmacia Toral por los daños.

Las Defensas de los procesados solicitaron la absolución y declaración de las costas de oficio respectivamente para cada uno de ellos.

Todos los sábados
PAGINAS ESPECIALES DE
EL CAMPO

M.C.D.2022

En el IFP «Virgen de la Calle»

I Jornadas sobre comercio internacional

En el instituto "Virgen de la Calle" se vienen desarrollando desde el pasado 13 de febrero las I Jornadas sobre comercio internacional, que están organizadas por el Módulo III: Comercio Exterior.

Entre los temas tratados hasta ahora figuran "La visión general de las operaciones de Comercio Internacional", "La actividad legislativa comunitaria" y "El transporte internacional".

El 19 y 20 de febrero se abordará el tema "Medios de pago internacional". Los días 22 y 23, "Regímenes de comercio internacional", el 26 y 27, "Liquidación de derechos arancelarios y demás gravámenes", el 28, "La agricultura ante la CEE", y los días 1 y 2 de marzo, "Investigación y análisis de mercados en el exterior".

El acto de clausura de estas jornadas tendrá lugar el día 2 de marzo a las 13,30 en las dependencias del IFP "Virgen de la Calle".

EL TIEMPO

Nieblas

Las nieblas que se han formado en diferentes lugares de la región se levantaron en el transcurso de la mañana y dejaron el cielo poco nuboso o despejado, informó el Centro Meteorológico de la Zona del Duero.

El viento soplará flojo de dirección variable y las temperaturas resultarán superiores a las normales para esta época del año.

Las máximas oscilarán entre 10 y 15 grados y las mínimas variarán de madrugada entre menos dos y dos grados.

Mañana, de madrugada se registrarán algunas heladas débiles y se formarán nieblas dispersas que se disiparán en el transcurso de la mañana y dejarán el cielo poco nuboso o despejado.

El viento soplará flojo del W y las temperaturas continuarán más altas que las normales para esta época del año.

Ayer, en el Auditorio de Caja Palencia

Concierto de la Orquesta «Ciudad de Valladolid» con director y solista invitados

La Orquesta Sinfónica "Ciudad de Valladolid" ofreció ayer un concierto en el Auditorio de Caja Palencia. Lo había organizado la Consejería de Cultura y Bienestar Social de la Junta, como el del pasado 2 de febrero que finalmente no pudo celebrarse porque los profesores de la Orquesta estaba en huelga. Ayer la Sinfónica estuvo dirigida por el polaco Adam Natanek, un director que ha trabajado con orquestas de su país como la Filarmónica Nacional de Varsovia, la Gran Orquesta Sinfónica de la Radio y TV Polaca de Katowice y la Orquesta de la Radio y TV Polaca de Cracovia y que además ha dirigido en el extranjero y ha recibido numerosos premios. Al piano estuvo el también polaco Waldemar Malicki, un joven intérprete de música de cámara que ha actuado con destacados artistas y tiene fama de gran facilidad técnica así como de brillante improvisador.

El programa incluyó Concierto en Fa Mayor para Piano y Orquesta y "Rhapsody in blue" del compositor norteamericano George Gershwin (1898-1937) y las Danzas Sinfónicas de "West side story" del también compositor y director norteamericano Leonard Bernstein. En la foto de LUIS vemos a la orquesta y al pianista durante una de las interpretaciones.

Sobre la reforma educativa

La CSIF replica al CEP

El pasado 18 de enero, los Asesores de Formación del CEP, replicaron el escrito publicado por CSIF en este mismo periódico, 22-12-89.

CSIF lamenta que los Asesores de Formación del CEP adopten una clara postura política y de descalificaciones a este Sindicato, que superan lo inaudito al concluir condenando a CSIF al infierno "de los que defienden una sociedad clasista y dormitan en la poltrona del pasado". Por definición, para CSIF, Vds. eran profesionales de la formación permanente de "todo el profesorado" adscrito a su CEP, incluido el afiliado a CSIF. La descalificación y la condena no son las mejores estrategias para animar a invitar a acudir y servirse de los medios de una institución.

El presente escrito de contrarréplica no pretende centrarse en estas figuras, que nos recuerdan la politización inicial de las CEPs, y sí exponer sus planteamientos sobre la Reforma Educativa, a partir de las manifestaciones aparecidas en el precitado escrito, y sobre todo, ya que nos encontramos en el año del Debate de la Reforma.

1.- Período educativo 12-16 bajo el principio de comprensibilidad: Es un asunto técnico discutible. Algunas de las conclusiones elaboradas por instituciones europeas en la búsqueda de soluciones al triple problema del fracaso escolar, del desempleo juvenil y de la rebeldía en las aulas, se deciden por la "pluralidad" de proyectos educativos como refuerzo del sistema democrático y como mejor adaptación de la enseñanza a cada alumno, y, la igualdad de oportunidades en los últimos años de la escolaridad obligatoria se basa más en la óptima y personal diversidad de opciones que en una homogeneización común y para todos". Y en España se pretende homogeneizar, uniformar, para todos lo mismo.

La igualdad de oportunidades no es el igualitarismo que aquí se propone. Países como EE.UU., Inglaterra, URSS, que hace años adoptaron la comprensibilidad como modelo educativo, hace ya tiempo que están introduciendo reformas. Porque como dice Miguel A. Zabalza en su libro "Diseño y Desarrollo Curricular", "la nueva escuela elemental se ha de construir sobre una revalorización de los contenidos del aprendizaje... y empieza a ser un principio común en toda Europa y no precisamente entre los movimientos educativos conservadores, sino más bien en las posturas progresistas sobre educación". Ofrecer opciones educativas no es segregar, sino pluralidad, libertad y justicia.

2.- Mejorar la calidad de enseñanza: ya desde 1979, detectadas las deficiencias del sistema educativo, tanto los gobiernos de UCD como los del PSOE prepararon sus reformas, y se iniciaron las experiencias en EGB y EE.MM. Han pasado más de diez años, se sigue experimentando, pero no se acomete la reforma de algo tan denostado como la Formación Profesional y el Bachillerato, pues las macrorreformas se alargan demasiado y los grupos de alumnos siguen después de tantos años con tan nefastos estudios. Habrá que ofrecer calidad ya. Sería muy interesante discutir lo que ha ocurrido con la experimentación en E. Medias, que ya el ex-Ministro Maravall desautorizó en 1987 con la nueva propuesta del sistema educativo, totalmente diferente de los plateamientos anteriores. Tal es así que, en Cataluña, desde este año se ha abandonado dicha experimentación, comenzando con la proyectada secundaria obligatoria. Mientras, aquí se sigue con Bachilleratos que no van a existir.

3.- Los debates: La estructura que apareció en el Libro Blanco, es igual a la definitiva y final, sin cambio alguno. Maravilloso consenso. La disconformidad pública fue evidente. Ahora estamos con el Diseño Curricular Base, que se presenta a debate, que la Administración Educativa presenta como "propuesta", pero que no ofrece opciones. Eso si hay un cuestionario bien determinado y estratégicamente definido. Así se elige lo mejor.

4.- "Reconversión" del profesorado: El profesorado de asignatura o materia, para lo cual se formó y opositó, deberá transformarse con el nuevo sistema de la Reforma en Profesor de Area. Es más, según el Ministerio, Sr. Solana -abril del 89 en el acto de presentación de la Reforma-, el éxito de la misma estará en la capacidad y disposición de los profesores para participar en los planes de formación del profesorado que se establezcan. ¡Pobres profesores!, serán los culpables si esto fracasa. Vaya falacia. El éxito requiere muchas y diferentes acciones políticas.

5.- La Formación Profesional: La FP1 parece que ha sido un enorme fracaso; en cambio, la FP2 ha sido aceptada y valorada en la mayoría de sus ramas. Desde 1977 debiera haberse implantado la FP3, y ningún gobierno lo ha hecho: casi con toda seguridad, tal etapa de formación profesional podría haber conseguido la demandada cualificación profesional de los trabajadores. En la Reforma, desaparece la FP1; desde los 12 años a los 16 en todos los centros, durante dos o tres horas a la semana y con qué medios se limitará al área de tecnología. En Europa, en buena parte de los países, la Formación Profesional para quienes deseen integrarse en la actividad laboral al término de la escolaridad obligatoria. Aquí, este segrega. Aquí, quienes muestran interés y capacidad para la actividad laboral se han de conformar con lo que se ofrece a todos, en aras del igualitarismo.

6.- La experimentación de la anterior Reforma se dice que es la base de la Reforma Educativa que se va a llevar a cabo. No es así: se ha realizado con grupos reducidos de alumnos, los Profesores han participado voluntariamente en la experiencia y ahora se va a imponer a todos. La Reforma que se propone no se parece en nada a la anteriormente proyectada y experimentada.

Si la Reforma se consiguiera con los hermosos y técnicos lenguajes que utiliza, estaría plenamente asegurada; hay que reconocer el impecable y mágico discurso pedagógico expuesto por el MEC, esto es, como siempre desde arriba. Otra cosa es la realidad de las aulas, del alumnado, del Profesorado, de los Centros.

M.C.D.2022

SUCESOS LOCALES

INCENDIO EN UNA CASA DESHABITADA EN LA CALLE LOS PASTORES

Ayer se produjo un incendio en una de las viviendas deshabitadas y ruinosas de la calle Los Pastores, donde se encontraban almacenados papeles, cartones, plásticos y otro tipo de desperdicios, productos que arden muy fácilmente y que causan mucho humo. Los bomberos permanecieron en el lugar del siniestro ocho horas, más que nada realizando tareas de control para que el fuego no afectase a otras fincas, puesto que en estos casos y dado que es una vivienda vieja y ruinosa no se corre el riesgo innecesario de que entren los bomberos en el interior.

ROBO EN UN ESTABLECIMIENTO

El propietario de un establecimiento sito en la calle Eugenia de Montijo denunció en Comisaría a persona o personas desconocidas que tras forzar la puerta de acceso penetraron en el mismo y se apoderaron de 10.000 pesetas en metálico.

SUCESOS EN LOS PUEBLOS

HERIDO GRAVE AL COLISIONAR DOS COCHES EN MAGAZ DE PISUERGA

Tomás Viña García, de 24 años, resultó herido de gravedad al colisionar frontalmente el turismo que conducía, con matrícula VA-4825-T y el coche P-7850-E, conducido por Roger Durango Dueñas, de 23 años, herido leve.

El accidente tuvo lugar en el kilómetro 6,300 de la carretera Palencia-Magaz, en término municipal de Magaz de Pisuerga.

ROBO DE JOYAS Y DINERO EN UNA CASA EN OSORNILLO

Un vecino de la localidad de Osornillo denunció ante la Guardia Civil a persona o personas sin identificar que, tras romper la cerradura de la puerta de su casa penetraron en la misma y sustrajeron 60.000 pesetas en metálico y joyas y otros efectos por valor de otras 400.000.

En la Asociación Lendel

Documental sobre las mujeres del Opus Dei

"Se ha proyectado en la sede de la Asociación Lendel un documental de la RAI, dirigido por Alberto Michelini en el que se recogen aspectos de la vida y trabajo de mujeres del Opus Dei.

Isabel Yubero en la presentación señaló la oportunidad de esta proyección cuando se cumplen 60 años desde que el Fundador del Opus Dei, Mons. Escrivá de Balaguer vio -por la gracia de Dios– la necesidad de dirigir su mensaje fundacional a las mujeres. Si revolucionario era afirmar -antes del Concilio Vaticano II– que todos estamos llamados a ser santos, por medio del trabajo ordinario, mayor revolución se producía si dicha afirmación se dirigía a las mujeres en el comienzo de los años treinta.

A través de las imágenes del documental queda constancia de cómo ha arraigado esta convicción en las cinco partes del mundo. En la pantalla aparecen una abogada filipina; una profesora alemana; una empleada del hogar italiana; una joven estudiante nigeriana; una librera francesa, entrada en años; una médico austríaca, que hace ver el sentido del dolor y el valor de la vida; una juez española que afirma cómo la fe ayuda a enfocar con esperanza los graves problemas de la droga y la delincuencia; una periodista japonesa; una azafata italiana que sabe ver en los pasajeros una única raza "la raza de los hijos de Dios", en palabras del Fundador del Opus Dei.

Otras secuencias recogen la vida familiar de mujeres del Opus Dei que procuran llevar a sus hogares un sentido positivo y alegre que facilita la convivencia conyugal y la educación de los hijos. Aparece en escena Alberta, una campesina de San Vicente de Cañete, pequeña ciudad de la costa peruana, que explica cómo se propone solucionar un problema habitual en su ambiente: la discordia entre vecinas que en ocasiones llegan a ser graves: "poquito a poco, jalando de acá y jalando de allá a las señoras...", con el más llano decir de la propia tierra transmite el mensaje cristiano. Se ve así que el espíritu del Opus Dei se encarna en lo que es propio de cada pueblo, a nadie saca de su propio ambiente.

Otras imágenes ofrecen aspectos de algunas labores profesionales y sociales informadas por el espíritu del Opus Dei: el Club Tamezin para niñas en Londres; Kiende College, el primer centro educativo internacional para la mujer en Kenia; Montefalco, Escuela de campesinas en Méjico; la Escuela Hotelera SAFI en Roma; Seido, Instituto de idiomas en Japón; una Residencia universitaria en Colonia; la Universidad de Navarra en España. Son algunos ejemplos de las innumerables instituciones de este tipo que hay por todo el mundo.

La diversidad de situaciones y de imágenes contribuyen a la viveza del reportaje. Aparecen secuencias filmadas de encuentros sacerdotales del Fundador del Opus Dei con numerosas personas en sus viajes por Latinoamérica, España y Portugal. En palabras del escritor francés André Frossard -recogidas en el documental– la originalidad de estas reuniones consiste en que a pesar de asistir miles de personas, el fundador del Opus Dei provocaba con sus palabras un encuentro personal con cada una, transmitía su mensaje a cada interlocutor moviéndole a la santidad".

En honor a San Juan de Dios

Fiestas en el Parque de Bomberos

Con motivo de la festividad de su Santo Patrón, San Juan de Dios, los bomberos van a celebrar una serie de actos cuyo calendario es el siguiente:

Día 19: Comienzo de los campeonatos de mus y tute respectivamente.

Días 1 y 2: Finales de los campeonatos de mus y tute respectivamente.

Día 1: Partido de futbito entre conductores y bomberos a las 16,30 h.

Día 3: Jornada de puertas abiertas.

– Partido de fútbol entre empleados de San Juan de Dios y Bomberos a las 11,30 horas en las instalaciones de San Juan de Dios.

Día 4: Simulacro de incendios en las Huertas del Obispo.

Día 7: A las 19,30 se celebrará la Santa Misa en la Capilla de San Marco por los compañeros difuntos.

Día 8: A las 11,30 Santa Misa en la capilla del Sanatorio de San Juan de Dios.

– A las 14 horas se dará un vino español en las dependencias del Parque de Bomberos y se hará entrega de los trofeos de los ganadores de los campeonatos.

– A las 15,00 horas comida de hermandad en el Parque de Bomberos, a la que podrán asistir acompañados de sus esposas o novias.

– A las 18,00 horas: merienda para los niños y gran chocolatada, con realización de juegos infantiles y la asistencia de un grupo musical.

– A las 22,00 horas: Cena en el hotel Rey Sancho de Castilla.

– A las 00,00 horas, baile en la discoteca Carabel.

Se estudiaron las necesidades del Centro

Visita del director provincial del MEC al colegio "Francisco Franco"

En la tarde del pasado día 14, los directores del MEC, del Centro Escolar y representantes de la APA recorrieron todas las instalaciones del colegio "Francisco Franco" con la intención de corregir las irregularidades del Colegio.

Se le hizo ver al Director Provincial, la necesidad de adecuar el gimnasio, el local destinado a la APA, el laboratorio; así como la urgencia de habilitar tutorías, sala de profesores, ampliación de la biblioteca, y medidas de seguridad en distintos puntos del Centro.

Desde la APA decimos que hemos encontrado receptividad por parte del Director Porvincial, ya que se comprometió a solucionar la mayoría de los problemas por vía de urgencia, a la vez que a estudiar la posibilidad de dotar al Centro de un edificio de usos múltiples a medio plazo.

Por tanto nos dirigimos a la opinión pública, y en particular a los padres de alumnos de este colegio, haciendo ver lo positivo de esta gestión, en principio. Esperamos que esta buena disposición del MEC se plasme en breve en una mejora importante de las instalaciones del Colegio, y si no fuera así, en su momento dirémos y haremos lo que corresponda.

Oscar Rodríguez Calvo
Pte. del APA.

Programación cinematográfica de la empresa Margareto

Ayer tuvo lugar otra de las reuniones que cada cierto tiempo mantiene Eduardo Margareto, responsable de los cines Ortega y Avenida, con los medios informativos para dar cuenta de su programación. En esta ocasión coincidía con las nominaciones para los Oscars 1990 y sobre ese tema discurrió buena parte del encuentro. Se habló asímismo de los Globos de Oro, antesala significativa de los Oscars cuya entrega se ha celebrado recientemente, y de los Premios Goya que la Academia española entrega después de los Oscars a lo más destacado de nuestro cine.

En cuanto a la programación prevista para lo que queda de febrero y para los meses de marzo y abril en los cines citados, incluye algunas de las películas que han obtenido mayor número de nominaciones a los Oscars y que presumiblemente serán las grandes triunfadoras, como es el caso de "Nacido el 4 de Julio" con ocho nominaciones, entre ellas la de mejor película, mejor director -Oliver Stone– y mejor actor -Tom Cruise-. Es un film que se ha llevado cuatro de los Globos de Oro más importantes y que se estrenará en Palencia el 23 de febrero. Narra la historia real de Ron Kovic, que se alistó en los marines USA al comienzo de la guerra de Vietnam, volvió a su casa paralítico y llegó a encabezar protestas contra la guerra. Otra de las grandes triunfadoras, con nada menos que nueve nominaciones, es la comedia de Beresford "Driving Miss Daisy" sobre la que hubo comentarios. Hoy mismo, destacó Margareto, se estrena "Sexo, mentiras y cintas de vídeo" del joven Steven Soderberg, ganadora de la palma de oro a la mejor película y al mejor actor -James Spader– en Cannes'89. "El escándalo Blace", "Shirley Valentine", "El año de las lluvias torrenciales", "La pasión de Camille Claudel", "Campo de sueños", "La guerra de los Rose", "Valmont", "Always", "Tiempos de gloria" y "Los fabulosos Baker Boys" son otras proyecciones previstas para estos meses, algunas de ellas con nominaciones importantes.

El Alcalde firmó hoy una operación de crédito

El Alcalde de Palencia ha estado esta mañana en Madrid para firmar una operación de crédito con el Banco de Crédito Local de España. La operación es por un importe de 108.421.665 pesetas, con destino a financiar obras de la depuradora de aguas, obras del colector de la calle Mayor y otras aportaciones incluidas en el Plan de Inversiones de 1989. La operación fue aprobada en sesión plenaria del Ayuntamiento.

M.C.D.2022

ASPANIS

Pasos en la integración

Una vez más insistimos en un tema que, aunque marginal para unos, es fundamental para algunos otros.

Dejamos de lado esta vez la filosofía del asunto: "la realización por el trabajo, el sentimiento de utilidad, el derecho constituicional o el mandato divino..." y nos referimos a hechos y realidades concretos que prueban y demuestran que personas con minusvalía psiquica tienen capacidad y responsabilidad para desempeñar un empleo (con lo que ello entraña de deberes y derechos), y que ojalá sirva también para romper prejuicios y animar a quienes tienen capacidad de contratación.

Todos hemos observado en alguna ocasión a personas con problemas físicos o sensoriales desempeñando alguna actividad laboral, fijándonos más en la minusvalía que en la capacidad (en la tara que la tarea) y en todo caso analizándolo con más minuciosidad que la de cualquiera de sus compañeros "normales"; y es que algunos tienen que demostrar doblemente lo que a otros se les supone, y aún así hablamos de casos y anecdotas.

Es curioso también que (como en tantas otras cosas) ante una situación o acontecimiento negativo protagonizado por un minusválido se tiende a generalizar (por aquello del estereotipo) y concluir que "todos son iguales". Sin embargo ante algo positivo (o normal, que caramba) cual es el asunto que nos ocupa del trabajo, lo consideremos un caso aislado y casual.

Lo cierto es que, aunque digamos que la Sociedad necesita de la colaboración y aportación de todos para su desarrollo, cada uno en la medida de sus posibilidades, ante un bien preciado y escaso (por duro que resulte a veces) como es el trabajo, preferimos que algunos desistan y se inhiban, cumpliendo otro rol social de "no normales" haciendo sentir a la mayoría más sanos.

Todo esto viene a cuento de que en ASPANIS tenemos la satisfacción de varias experiencias positivas que no queremos se queden sólo "en casa".

-9 chicos/as contratados, realizando trabajos en un Centro Especial de Empleo (empresa protegida) promovido por ASPANIS, en actividades de Lavandería Industrial y Limpieza de Locales.

-4 chicos desempañando trabajos "normales" mediante un contrato temporal en una empresa modélica, de procesados de café (SEDA).

-5 más que están o han estado en el último año realizando trabajos en ayuntamientos de la provincia y el de la capital.

El esfuerzo, las madrugadas, la responsabilidad, el sentimiento de autoestima, su dinero, la autonomía personal... todo forma parte de una vivencia fundamental para cada uno de ellos, que saben responder a las oportunidades que se les da, aunque sean escasas.

TODOS EN EL AUTOBUS URBANO ...Y NO PASA NADA

En la misma línea de normalización e integración, muchas personas habrán podido observar como diariamente se desplazan 40 personas deficientes mentales de un extremo a otro de la ciudad, para acudir al Centro Ocupacional, a otras actividades o a sus casas, en el Autobús Urbano, como todo el mundo... y no pasa nada. O sí, y es que esta experiencia demuestra la capacidad de hacer una vida normal, de convivir sin problemas, de estas personas cuyos comportamientos se suelen prejuzgar negativamente sin conocerlos.

Cuando hace algún tiempo Cruz Roja nos comunicó su dificultad para seguir realizando a ASPANIS el servicio diario de transporte a los centros de Avda. Madrid, se optó por esta medida más integradora (y económica) que contratar un transporte específico; el resultado lo ha confirmado. Como cualquier ciudadano espera en sus paradas más próximas, suben al autobús que les corresponde, se comportan normalmente, van y vienen... y no pasa nada.

ASPANIS

REGISTRO CIVIL

NACIMIENTOS

Sara Cuesta Melendro, de Víctor Fernando y Dionisia.

Silvia Delgado López, de César y María de los Angeles.

Leticia Antolín Torío, de Luis Angel y María Isabel.

Susana Sánchez Redondo, de Francisco Luis y María Dionisia.

María Lourdes López Abad, de José Antonio y María Lourdes.

Alvaro Delgado, de Luis Miguel y María Belén.

DEFUNCIONES

Bernardino Luis Diez, 83 años.

Laurentina Ruiz Gutiérrez, 68 años.

Amado Torres Esteban, 76.

Eulogio Rodríguez Alvarez, 95.

Matilde Alonso González, 90.

Manuela Roche García, 77.

Fiesta

6.000 Pts. al mes durante el 1er año.

Así celebramos el Fiesta del 90

Este mes, el Coche del Año lo tienes al alcance de la mano.
Ahora, el Ford Fiesta C te sale por doce cuotas de **6.000 Pts. al mes durante el primer año.**
18.500 Pts. al mes el segundo y cuotas mensuales de 31.900 Pts. para el 92 y el 93.

OFERTA FORD FIESTA C

Precio Recomendado	Entrada	Importe Aplazado	Precio Final Financiado a 4 años
1.084.000 Pts	30%	758.800 Pts	1.397.500 Pts

T.A.E. 15,12%

Y si deseas otro Fiesta, cuentas con otros planes de financiación supercomprensivos. Dáte el gustazo. Si quieres estar al día, compra este mes el Coche del Año en España.

Ford Credit

Ford

A.B.E. 48/90

PALENCIA
AUTOPALSA
Ctra. de Valladolid, Km. 4,500

M.C.D.2022

RECUERDOS VIEJOS

- **El carnaval no fue ni sombra del pasado**
- **Herido al disparársele una escopeta**
- **Sesiones cinematográficas para los niños**
- **Hombre muerto en accidente laboral**

HACE 100 AÑOS
(16 de febrero de 1890)

El carnaval callejero no fue aquel día ni sombra de lo que había sido hasta años antes. Se vieron pocas máscaras y ninguna demasiado original. Lo que sí hubo fue gente con trajes sucios que además abusaba de llevar la cara cubierta para insultar al primero que se encontraba.

Uno de los enmascarados tuvo que ser detenido y puesto a disposición del Alcalde por embriaguez y escándalo.

En cuanto a los bailes en salones de sociedad el periódico reseñaba que el del Casino no había estado tan concurrido como otras veces debido a los lutos recientes de algunas familias principales. En "El Recreo" fue otra cosa viéndose la sala llena a rebosar. También hubo mucha animación y un completo orden en "La Maravilla" y en "El Brillante".

De madrugada falleció Faustino Nebreda Medina, canónigo dignidad de Chantre en la Catedral de Palencia.

Gracias a las últimas lluvias menudas pero persistentes los labradores empezaban a tener esperanzas para que adelantaran los sembrados y se consiguiera una buena cosecha.

El Boletín Oficial iba a publicar la relación de los pueblos que aún no habían ingresado en el banco las cuotas señaladas por el tercer trimestre del Impuesto de Consumos, conminándoles con el consiguiente apremio.

HACE 75 AÑOS
(16 de febrero de 1915)

Gracias al buen tiempo aquel 16 de febrero, martes de carnaval, se notó más animación que los días anteriores. El paseo del Salón se vio muy concurrido al igual que el baile al aire libre que hubo allí a primera hora de la tarde y los de la noche en las sociedades de recreo. No hubo en cambio comparsas ni máscaras originales.

La Guardia Civil de Guardo comunicó que dos vecinos del pueblo estaban en el lugar llamado "El Labrigal" con dos escopetas en el suelo cuando llegó otro y cometió la imprudencia de coger una de las armas por la boca del cañón, con tan mala fortuna que al levantarla se disparó, penetrándole la carga por la mano y el brazo izquierdo. Los otros dos fueron puestos a disposición del Juez Municipal de Respenda.

El capitán de Caballería Federico Martínez de Velasco, los primeros tenientes Luis Pascual y Arturo Bravo y el segundo teniente Luis Argüelles fueron destinados a prestar sus servicios en el Regimiento Cazadores de Talavera, que guarnecía Palencia.

En nota de prensa se recordaba a los reclutas de aquel reemplazo que tuvieran que acogerse a los beneficios de la reducción del servicio en filas que antes del 21 de febrero debían abonar el primer plazo de la cuota.

HACE 50 AÑOS
(16 de febrero de 1940)

Se anunciaba en el Boletín Oficial de la Provincia la subasta de los terrenos sobrantes del antiguo Velódromo, entonces Barrio de María Cristina, con un total de 133 metros cuadrados y una línea de fachada de seis metros, al precio de 25 pesetas metro. La subasta se iba a celebrar el 12 de marzo en el Ayuntamiento.

También se anunciaban la pavimentación de la calle Felipe Prieto por 47.198 pesetas; el costo de la aportación de las Compañías de Seguros de Incendios y el condicional para optar a las plazas de la Banda Municipal de Música.

Un labrador denunció que de la habitación que ocupaba en una casa de huéspedes de la calle Mariano Prieto, le habían sustraído un abrigo que valoraban en 135 pesetas. Añadía que por gestiones particulares había sabido que dos individuos entraron furtivamente en su habitación y sospechaba que pudieran ser los autores de la sustracción.

En lamentable estado de postración y tras haber pasado la noche a la intemperie fue hallado en el término "Gigondo" un vecino de Palencia, de 44 años. Fue llevado rápidamente a la Casa de Socorro y allí le apreciaron síntomas de trastorno mental y diversas heridas incisocontusas en el dorso de la mano izquierda y en la pierna del mismo lado, así como varias contusiones erosivas en la pierna derecha, lesiones de pronóstico reservado. El herido no pudo aclarar, en su estado, cómo se había producido esas lesiones.

Unos 2.500 niños palentinos, menores de 14 años, asistieron el día 15 a la inauguración de las sesiones cinematográficas y charlas de los jueves educativos promovidos por las Organizaciones Juveniles de la Falange. Esa primera sesión tuvo lugar simultáneamente en el Teatro Principal y en el Salón Novedades.

HACE 25 AÑOS
(16 de febrero de 1965)

Un vecino de Palencia trabajaba abriendo acequias enel caserío de Villafruela con una máquina paleadora. Otro obrero trabajaba con él, extendiendo la tierra que sacaba el primero con la máquina. De pronto el que extendía la tierra fue alcanzado por la paleadora y sufrió múltiples lesiones en todo el cuerpo. Fue rápidamente trasladado a Palencia e ingresó en la Casa de Socorro, donde nada pudo hacerse dado su gravísimo estado. El infortunado obrero falleció horas después. Tenía 49 años, estaba casado y era natural de San Cebrián de Campos.

Aquel día inició sus tareas la "Escuela de Padres y Educadores" de la Asociación de Padres de Familia del Colegio La Salle. La primera conferencia versó sobre "El adolescente y sus problemas" y estuvo a cargo del hermano Julián Urraca, director del Colegio.

El dueño de un bar de la carretera de Valladolid fue denunciado por dar un baile en su establecimiento sin tener el correspondiente permiso.

Acababa de fallecer el abogado palentino Angel Merino Ballesteros. Había sido mucho tiempo Magistrado suplente de la Audiencia Provincial y entonces desempeñaba el cargo de vicepresidente primero de la Cámara Oficial de la Propiedad Urbana.

GUIA MEDICA

Dr. ANTONIO RIAZA LOPEZ
CIRUGIA ORTOPEDICA Y TRAUMATOLOGIA
REHABILITACION
C./ Valentín Calderón, núm. 8, 3º D-Tfno. 74 74 14
Consulta de 4,30 a 7,30-Llamadas sólo tardes

POLICLINICA DENTAL
Dr. J. R. PEREZ VICARIO
SAN BERNARDO 6 – Teléfono 74 25 13 - PALENCIA
URGENCIAS SIN CITA PREVIA

CLINICA DENTAL
LUIS BRAVO POLO
Médico-Ortodoncista; Estomatología infantil
Consulta: Previa petición de hora—Teléfono 74 38 15
Onésimo Redondo, 1, 2.º (Esquina Mayor, 7)

ALBERTO RAMOS FERNANDEZ
ESPECIALISTA EN ENFERMEDADES DEL CORAZON POR
EL INSTITUTO NACIONAL DE CARDIOLOGIA DE MEJICO
Consulta: 4 tarde previa cita
C/Alfonso VIII (esquina S. Juan de Dios), n.º 2, 1.º B
Teléfono 72 24 72

CLINICA DENTAL
Dr. MIGUEL ANGEL GARCIA PEREZ
Plaza Mayor – Pasaje núm. 12, 2º B
Tfno. 75 04 24 – Previa petición de hora
PALENCIA

MARIA ANGELES FERNANDEZ APARICIO
MATERNOLOGO DEL ESTADO
GINECOLOGIA Y PLANIFICACION FAMILIAR
HORARIO DE CONSULTA: Previa cita
C/Alfonso VIII (esquina S. Juan de Dios), n.º 2, 1.º B
Teléfono 72 24 72

ANTONIO REBOLLO RUEDA
-TRAUMATOLOGO-
Avda. José Antonio, 31, entreplanta.—Tfno. 73 00 36
Horas consulta: de 1 a 2 y 4,30 a 6,30—Previa petición

Dr. JULIO AGUADO MATORRAS
ESPECIALISTA EN MEDICINA Y CIRUGIA DE LA MUJER
GINECOLOGO
Consulta: 11 mañana. Previa petición de hora
Colón, 55, 2.º — Teléfono 74 88 22
Operaciones y urgencias: Clínica de la Cruz Roja. Tfno. 724100

ENRIQUE BARANDA MORAL
TRAUMATOLOGIA Y ORTOPEDIA
Consulta: previa petición de hora
C/Joaquín Costa, 1, 2.º E—Tfno. 74 78 01

Dr. JOSE SANZ VINUESA
CIRUJANO UROLOGO
Consulta diaria de 12 a 1'30 (menos sábado)
C./ Becerro de Bengoa, 12-1º Izda.

F. MARTINEZ FRAILE
CIRUJANO - UROLOGO
RIÑON, VIAS URINARIAS, PROSTATA, FIMOSIS, VASECTOMIAS
Consulta: C./ Valentín Calderón, 17-1º C
Hora: 13'00 - 14'30, y tardes, previa petición.
Teléfonos: 745180 - 725866

ABILIO BURGOS DE PABLO
Ex-médico residente S. División de Boston (EE.UU.)
BRONQUIOS - PULMON - CORAZON
Consulta de 11 a 2 y de 5 a 7 (previa petición)
Onésimo Redondo, 11-4º D — Teléfono 74 45 35

M.C.D.2022

PAREDES DE NAVA

Pleno extraordinario de la Corporación

Ayuda de seis millones para la Residencia de Ancianos

Se instalarán báscula y abrevaderos

Interesantes acuerdos en el Pleno Extraordinario del Ayuntamiento de Paredes de Nava

Adolfo Infante
Corresponsal

El pasado martes, 13 de febrero, la Corporación Municipal de Paredes de Nava se reunió en el salón de actos del Ayuntamiento, a las 8,30 de la noche, en sesión extraordinaria para dictaminar los asuntos incluidos en el orden del día.

Al comenzar el primer punto de la convocatoria, el público asistente, alrededor de unas 25 personas, ante la falta de megafonía y la nefasta calidad del sonido se acercó masivamente a la mesa de deliberaciones para conseguir escuchar así la sesión plenaria con garantías de nitidez y audición de sonido suficientes.

Respecto al primer punto, referido a la instalación de la báscula municipal y arreglo y mejora de abrevaderos, entre otra documentación se dio lectura al informe de la secretaría y al dictamen de la Comisión de Urbanismo donde se señalaba como lugar para la construcción, los terrenos municipales existentes detrás del almacén de Severino Herrero, en la margen derecha del camino de Budina, y como forma de ejecución la contratación directa.

En el turno de intervenciones, el Grupo Popular comenzó recordando al Sr. presidente que se comprometió a delegar la obra a la oposición para su ejecución por la Administración, acusándole de haber cambiado y de no tener palabra. Igualmente aseguró no compartir el sitio de ubicación del dictamen, sugiriendo los terrenos linderos al polideportivo municipal.

Por su parte, el Grupo Liberal se refirió a la necesidad de realizar un desmonte de gran parte de la finca del lugar de la ubicación mostrándose partidario de la realización de las obras por la Administración por la reducción de costes y ahorro económico que supondría para el Ayuntamiento y por la colaboración que a buen seguro aportarían agricultores y vecinos de Paredes de Nava. De modo similar se manifestó el concejal del Grupo Mixto Sr. Damel, que expresó su rechazo a la contratación directa frente al sistema de la Administración.

El portavoz del CDS y primer teniente de alcalde, aunque en principio incluso censuró al Grupo Popular, por adoptar posturas diferentes en comisión y pleno municipal y negarse a situar la báscula junto al polideportivo, a ejecutar la obra por la Administración, después de un positivo cambio de impresiones en el que los ediles populares explicaron sus posturas coherentes en comisiones y plenos, renunciaron a la instalación junto al polideportivo y valoraron la utilización de puestos de trabajo de Paredes, se mostró dispuesto a aceptar la ejecución de la obra por la Administración, voto éste decisivo para tal acuerdo a pesar de que finalmente se acordó por unanimidad, sin que esto impidiera que tanto el alcalde como José Velázquez (G.M.) manifestaran su disconformidad por la Administración y su preferencia por la contratación directa. El coste total de la báscula está establecido en 3.300.000 ptas., 990.000 por parte de la Diputación, 2.310.000 ptas. por el Ayuntamiento y los delegados responsables de las misma son Heliodoro Rodríguez (CDS) y Guillermo León y Celerino Infante (P.P.).

ABREVADEROS

En torno a la construcción, reparación y mejoras de abrevaderos para el ganado, se acordó realizar las obras por ejecución directa del Ayuntamiento en los parajes y según orden de preferencia de Tenerías, Cerámica, Casa del Páramo, Carejas y Fuente de S. Martín.

RESIDENCIA

En el segundo punto se dio lectura del escrito de la Diputación informando de la notificación remitida desde la Dirección General de Servicios Sociales y Consumo de la Consejería de Bienestar Social de la concesión de 6 millones de pesetas en favor de la Residencia de Ancianos. A renglón seguido se aprobó el dictamen de la comisión, delegando en el patronato de S. Marcos la inversión y ejecución de las obras de ampliación, acordando incluir en el presupuesto anual de este Ayuntamiento para 1990 un millón de ptas. para esta obra social.

En este punto el Grupo Popular expresó su interés por la obra social pidiendo incrementar la aportación municipal de cara a la ampliación de unas 14 camas más. El Grupo del CDS, igual que el resto de los miembros de la Corporación, manifestó su preocupación por el tema recordando el compromiso interesor del presidente de las Cortes Sánchez Reyes en su visita a Paredes e informó de las conversaciones mantenidas con la inspectora general de Bienestar Social Pilar Martín en la que ésta mostró el interés y apoyo de su departamento de cara a futuras convocatorias y subvenciones.

Ya, en el último punto del orden del día se aprobó la moción de la alcaldía en la que ante el deplorable estado de algunos de los pavimentos de nuestras calles se solicitaba a la Diputación con cargo a los remanentes de planes provinciales la mejora de las calles más urgentes valoradas en 12 millones de ptas. Igualmente se facultó al Sr. alcalde para encargar la memoria valorada y formular la oportuna petición.

En fin, una sesión plenaria en la que a pesar de no haberse subsanado los problemas derivados del sonido y la calefacción resultó a todas luces enriquecedora y positiva. No sólo por la infraestructura dotada a sectores de tanto peso en nuestra villa como la agricultura y ganadería, sino por las obras de pavimentaciones solicitadas y lo que aún es más importante, por la concesión de 6 millones para esta obra social con la que todos estamos ilusionados, la Residencia S. Marcos.

Lástima que este pleno dentro del contexto anual represente bruscamente un hecho puntual, algo excepcional frente al pan nuestro de cada día.

PALENZUELA

Extracciones de sangre

Germán García FERRERAS

La tarde-noche del lunes, día 12, fue toda una fiesta para los vecinos de este histórico y artístico pueblo de Palencia: Palenzuela. Días antes se había iniciado un ambiente que terminaría en uno de los más gloriosos acontecimientos del pueblo.

No exageramos si afirmamos: que la fecha del 12 de febrero ya entra en las páginas brillantes de una historia cargada de puntos blancos, dignos del más alto calificativo.

Porque si algo ennoblece y da esplendor a los humanos, es todo aquello que rebosa espíritu de fraternidad, de un compartir sin interés y servicio generoso y alegre.

Los vecinos de Palenzuela, siguiendo el ejemplo de su alcalde y de su párroco, respondieron con generosidad a la llamada de la Hermandad de Donantes de Sangre.

Eran las 5,30 de la tarde cuando llegaba al pueblo la Unidad Móvil con un equipo de hematología del Hospital Río Carrión. Las amplias y comodísimas dependencias del Ayuntamiento ya estaban preparadas para la "operación" múltiple de extracciones de sangre.

¿Se creen ustedes si les digo que se hicieron nada menos que 40 donaciones? Cierto que 8 de ellas corresponden a vecinos de Tabanera de Cerrato. Como es cierto que otras 8 personas de Palenzuela no pudieron donar por muy diversas causas.

¡Cuarenta donaciones! Increíble para un pueblo de tan pocos habitantes. Pero así es la generosidad y espíritu humanitario y sentido cristiano de los vecinos de Palenzuela.

Otro dato para la historia: fueron 16 las mujeres que donaron y el mismo número de hombres. Una coincidencia que merece ser resaltada, como también la maravillosa colaboración del médico del pueblo que contribuyó muy eficazmente a la mentalización de las gentes.

Donar sangre es contribuir a la salud de los demás. Es vivir la generosidad más perfecta, por ser la más desinteresada. El donante no sabe a quién se hace la correspondiente transfusión, por lo que no recibirá el aplauso de acción de gracias del enfermo; pero interiormente siente el gozo de hacer el bien. Es prestar un servicio brillante sin pedir nada como precio y en recompensa.

Muy bien por los vecinos de Palenzuela y también de Tabanera de Cerrato. Muy bien por las Amas de Casa, muy especialmente por su Junta Directiva: Isabel Delgado, Visi Alonso y Cheli Lozano, que trabajaron lo indecible y, además, llevaron café con leche y unos dulces muy exquisitos. Su apostolado casa por casa y recorriendo los bares dio el fruto que todos admiramos y aplaudimos. ¡Enhorabuena!

Ruinas de la iglesia de Santa Eulalia, en Palenzuela

M.C.D.2022

Santiago Francia Lorenzo
Archivero Diocesano

Notas de Archivo

Las ermitas de Salinas de Pisuerga

Hasta bien entrado el siglo XIX pervivieron en Salinas tres ermitas en las inmediaciones de la villa: **Nuestra Señora, San Juan y San Lorenzo.** No era este un caso singular: muchas villas o lugares tenían entre sus muros o fuera de ellos, dos, tres o más ermitas de devoción para el culto del Señor, de Santa María o de los Santos. Y una buena parte de ellas pervivieron hasta la desamortización cuando, privadas las iglesias de sus rentas y las capellanías y cofradías de sus bienes raíces, apenas si pudieron conservar con decoro y dignidad las iglesias parroquiales. Centenares de testimonios de la piedad y devoción de los pueblos desaparecieron en medio siglo de acoso e intento de derribo de la iglesia y sus instituciones.

Lo singular de las ermitas de Salinas está en la decisión del cura y mayordomo de acometer el arreglo de las tres ermitas a un tiempo, y precisamente en momentos en que ya las arcas de las fábricas parroquiales comenzaban a flaquear. Pero en 1798 la iglesia de Salinas tenía **quince mil reales,** con lo que gastar dos mil trescientos en el repaso de las ermitas no suponía ningún quebranto especial. Así se lo hicieron saber al Sr. Provisor del Obispado.

En la curia episcopal entraron dudas sobre si el proyecto valdría la pena, o tal vez fuera mejor demoler alguna de ellas para la mejor conservación de otra u otras; y sobre la utilidad de conservar tres ermitas en una pequeña localidad. Quieren también saber si tienen rentas y en qué cuantía; si tienen culto y cuándo; qué gravamen ha supuesto la conservación durante los últimos cinco años a la fábrica de la iglesia parroquial. En fin, le piden a don Angel de Cos y Soberón, que es el arcipreste de Mudá, que recabe todos los datos que crea oportunos para mejor conocimiento de la situación en que están las ermitas y si procede o no a la restauración.

Panorámica de Salinas, con su puente de nueve ojos sobre el río Pisuerga y la iglesia gótico-renacentista de San Pelayo, con su magnífica torre de tres cuerpos

La situación real era la siguiente: En la **ermita de San Lorenzo** los reparos se pueden hacer con tres carros de teja, tres cuartones, cuatro cargas de cal y tierra para el tejado, a lo que habría que añadir 400 reales de mano de obra. La de **Nuestra Señora** quedará adecentada con carro y medio de teja, tres cargas de cal, veinte reales para el acarreo de la tierra para el tejado y 300 reales para el costo de los reparos en mano de obra. La de **San Juan,** igualmente estaba necesitada de un buen retejo por fuera y un buen lucido por dentro, más poner una reja en la ventana y una cerradura en la puerta y que todo ello se puede hacer por doscientos cincuenta reales de mano de obra. En total se acomodaba al presupuesto señalado por el cura de Salinas don Francisco Merino Roldán.

El arcipreste dice "ser útil la conservación de todas tres ermitas, por cuanto la devoción a ellas de los fieles es singular y grande, además de que los días de las rogativas mayores se dice misa una en cada ermita la cual paga el común de esta villa, y regularmente el que muere deja misas en ellas, y en la de Nuestra Señora se halla fundada una capellanía que goza don Santos Gómez, cura del lugar de Rueda, con obligación a dos misas semanales..."

Según el arcipreste que hace su informe sin duda en compañía del cura párroco, en la devoción que se tiene a las ermitas influye el estar muy próximas al casco urbano. Del informe resulta también que cada una de las ermitas tiene sus correspondientes fincas con las que se autofinancian e incluso ayudan a la fábrica de la iglesia parroquial. En concreto, en los últimos cinco años de que se piden cuentas, apenas se han hecho gastos, mientras las rentas han sido: por Santa María 240 reales cada año; por San Lorenzo, 280 reales; y por San Juan, 351 reales. A su vez las cargas únicas que poseen es la celebración de una misa en el día de su advocación. Los gastos en arreglos y ornamentos son mínimos.

Lo favorable del informe consiguió que el proyecto fuera aprobado. Sólo una advertencia hizo el Sr. Provisor: que se investigara si el patrón o capellán que gozaba la capellanía que estaba en la ermita de Nuestra Señora, tenían alguna obligación respecto a los reparos que se hubieran de hacer en el templo, para, en su caso, hacer que se cumpliera.

En la primavera-verano de ese año de 1798,las ermitas de Salinas recibieron el que –para alguna de ellas– sería su último retoque.

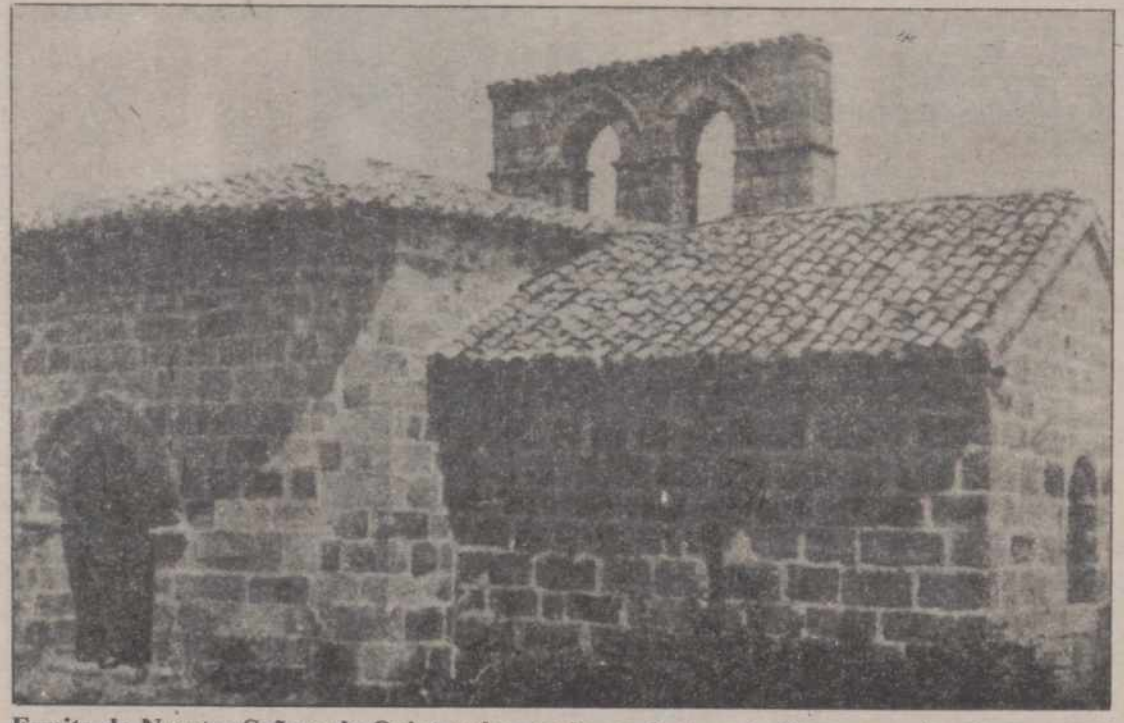

Ermita de Nuestra Señora de Quintanahernando, en Salinas de Pisuerga, a las afueras de la población. Construcción del siglo XIII, con interesantes capiteles y columnas en su interior

A LAS INDUSTRIAS, COMERCIOS Y SERVICIOS

SOCIEDAD GENERAL AZUCARERA DE ESPAÑA, S. A., dentro de su línea de prestación de servicios a los agricultores, ha puesto en funcionamiento la tarjeta de "AZUCARERA ESPAÑOLA", que tiene por objeto ofrecer a sus agricultores contratantes, bonificaciones sobre compras y servicios realizados por los mismos.

Todas las Industrias, Comercios y Servicios, etc., que desarrollen su actividad en las provincias de Avila, Valladolid, León, Palencia y Zamora, y que estén interesados en participar en la cadena de descuentos de "Azucarera Española", pueden dirigirse a:

Sociedad General Azucarera de España, S.A.
Ruiz de Alarcón, 5
28014 - MADRID
Teléfono: (91) 521 64 80 Extensión: 231

O dirigirse a las Fábricas Azucareras de Benavente (Zamora), Veguellina de Orbigo (León) o Monzón de Campos (Palencia), poniéndose en contacto con el Servicio Agrícola de las mismas.

EMPRESA MULTINACIONAL LIDER EN EL SECTOR DE TRANSFORMACION DE PLASTICOS -SECTOR AUTOMOCION- PRECISA PARA SU FASE DE EXPANSION EN ZONA DE CASTILLA-LEON, CUBRIR PLAZA DE:

JEFE SECTOR DE INYECCION

SE REQUIERE:
- Titulación Media o Superior (Ingeniero, Químico).
- Conocimientos de Procesos Transformación Plásticos.
- Conocimientos de Moldes.
- Conocimientos Puesta a Punto Maquinaria.
- Informática a nivel usuario.
- Experiencia en manejo de equipos humanos.
- Experiencia mínima 3 años en puesto similar.

SE OFRECE:
- Incorporación inmediata
- Salario a convenir según aptitudes.
- Amplias posibilidades profesionales.
- Plan de Formación continuado.
- Beneficios sociales adicionales.
- Integración en equipo joven y dinámico.

Interesados escribir CV adjuntado fotografía e indicando pretensiones económicas al Aptdo. 1822 de BARCELONA-08080, indicando REF. JSINY.

M.C.D.2022

La Liga, sentenciada

3-2: El Real Madrid pasó apuros después de adelantarse con tres goles frente al Barcelona

Mal arbitraje de García de Loza y expulsiones de Koeman, Aloisio y Cruyff

PLANTILLA DEL REAL MADRID

El buen juego dio paso al final a las brusquedades

Cruyff

MADRID, EFE.

REAL MADRID, 3
BARCELONA, 2

Real Madrid: Buyo; Chendo, Hierro (Paco Llorente, m. 75), Ruggeri, Sanchís, Míchel (Solana, m. 63), Schuster, Martín Vázquez, Gordillo, Butragueño y Hugo Sánchez.

Barcelona: Zubizarreta; Aloisio, Koeman, Milla, Julio Alberto, Eusebio, Roberto, Laudrup, Baquero, Julio Salinas y Beguiristáin (Amor, m. 74).

Goles: 1-0. M. 25: Míchel roba un balón en el centro del campo barcelonista a Milla, avanza unos metros y lanza un fuerte disparo que bate a Zubizarreta.

2-0. M. 43: Butragueño marca al recoger el esférico, tras rebotar éste en el poste, en saque de falta de Hugo Sánchez que desvía Zubizarreta.

3-0. M. 47: Butragueño se interna y es derribado por Zubizarreta. El penalti lo transforma Hugo Sánchez.

3-1. M. 54: Julio Salinas, de cabeza, a saque de falta de Koeman.

3-2. M. 57: Centro de Beriguistáin, que es rematado al fondo de las mallas por Julio Salinas.

Arbitro: Raúl García de Loza, del colegio gallego. Mostró tarjeta roja directa a Koeman (m. 86), por patada sobre Paco Llorente, y a Aloisio (m. 89), por cabezazo a Martín Vázquez. Expulsó, por doble cartulina al técnico barcelonista Cruyff (m. 86), por reiterar en su protesta. Enseñó tarjeta amarilla a Zubizarreta, Aloisio, Julio Alberto, Bakero, Sanchís, Ruggeri, Martín Vázquez y al segundo técnico barcelonista, Carlos Rexach.

Los jugadores madridistas le reclamaron la pena máxima en los minutos 43, por posible mano de Milla, y 56, por posible derribo de Aloisio a Martín Vázquez. Los barcelonistas, por su parte, protestaron, en el minuto 79, la anulación de una jugada que culminó con gol del Barcelona.

Incidencias: Partido correspondiente a la vigesimoquinta jornada de Liga, que se celebró en el estadio Santiago Bernabéu, que registró un lleno (unos 94.000 espectadores). El encuentro se transmitió en directo por las televisiones autonómicas, lo que reporta al Real Madrid unos 66 millones de pesetas, a los que hay que añadir 15 en concepto de publicidad estática y unos 45 más de taquilla.

Comentario:

El Real Madrid solventó con una victoria, y grandes apuros en los instantes finales, su enfrentamiento ante el Barcelona, en un partido que pareció tener totalmente definido el equipo madridista, pero que, en la última media hora, bien pudo decantarse del lado barcelonista.

Real Madrid y Barcelona, pese a que el partido estuvo precedido de una cierta tranquilidad –siete puntos separaban a uno del otro–, protagonizaron un partido que tuvo de todo, buen juego, goles, jugadas conflictivas, brusquedades y expulsiones.

Cuestiones que, a excepción de los tantos y el buen juego local en el primer tiempo, parecía no iba a tener un encuentro que, tras una salida fulgurante del Barcelona, tuvo a un Real Madrid que supo con una fuerte presión desnivelar a su favor la confrontación.

La presión ejercida sobre el centro del campo barcelonista impedía al Barcelona ordenar su juego, a la vez que posilitaba rápidos contragolpes madridistas que pillaban desprevenida a un defensa visitante que vio como el primer tanto le llegaba precisamente tras un robo de balón.

Tras el 1-0, las cosas se tornaron aún más favorables para un Real Madrid que cedió aparentemente terreno, pero que nuevamente supo pillar con rapidez desprevenida a la débil zaga en línea montada por Johan Cruyff; lo que permitió la falta que dio lugar al segundo tanto local a poco del descanso.

El tercer gol madridista resultó, sin duda, el más sorprendente ya que se fraugó en el saque del centro del campo que dio lugar al inicio del segundo periodo. Fue una rápida acción del Real Madrid, que ante la pasividad del Barcelona, permitió controlar el balón a Butragueño dentro del área, no teniendo más remedio Zubizarreta que hacer la pena máxima.

El Barcelona parecía estar ya entregado y perdido, pero no fue así. Y no lo fue por la arrogancia de un Real Madrid que vio demasiado fácil golear a su eterno rival liguero, que abandonó su presión y dio las suficientes facilidades para que Julio Salinas lograse en apenas tres minutos situar el 3-2 en el marcador.

Se había pasado de un Barcelona aparentemente "groggy" a un Real Madrid perdido, sin rumbo y que no vio llegar el tercer tanto de su rival más por desaciertos ajenos –un remate de Julio Salinas dio en el palo– que por aciertos propios.

Y lo peor del partido llegó, sin duda, en el último cuarto de hora, cuando unos y otros perdieron los nervios y buscaron más las brusquedades que el gol. Un final al que llegó el Barcelona con nueve hombres y sin Cruyff en el banquillo, y con un Real Madrid que sigue manteniendo su priveligiada posición.

Entierro de Panizo en Portugalete

Portugalete (Vizcaya), EFE).– José Luis López Panizo, exjugador del Athlétic de Bilbao que falleció el miércoles en Portugalete, ha sido enterrado ayer en esta localidad vizcaína en una ceremonia a la que asistió un gran número de personas relacionados con el fútbol de Vizcaya.

Pedro Aurteneche, presidente del Athlétic de Bilbao, presidió la representación de su club en el posterior funeral que tuvo lugar en la Iglesia de los Agustinos de Portugalete.

Asimismo, asistió el gerente del club, Fernando Ochoa, y parte de la junta directiva, uno de cuyos miembros, Oscar López Panizo, es hermano del fallecido.

Panizo, nacido en 1922, fue dieciséis veces internacional con la selección española de fútbol y defendió durante dieciséis años la camiseta del Athlétic Club de Bilbao como interior izquierda.

Componente de la legendaria delantera del Athlétic formada por Venancio, Iriondo, Zarra, Panizo y Gaínza, José Luis López Panizo permaneció ligado de forma directa al club rojiblanco hasta hace escasos años como componente de la directiva que presidió "Beti" Duñabeitia.

TENIS

Conchita Martínez y Sergio Casal ganaron el Master de San Sebastián

SAN SEBASTIAN, EFE.

Conchita Martínez y Sergio Casal se han proclamado vencedores del II Trofeo Master Marlboro de Tenis de San Sebastián, al imponerse a Rosa Bielsa y Francesc Roig en las finales disputadas en el Polideportivo de Anoeta de la capital donostiarra.

Conchita Martínez, que ha contado sus actuaciones en este torneo por victorias, tuvo más dificultades de las previstas para deshacerse de Rosa Bielda, a la que derrotó por 6-3 y 6-3.

Bielsa plantó cara a su rival a pesar de la diferencia de clasificación entre ellas, por lo que para la derrotada fue suficiente satisfacción el hecho de haber conseguido romper un servicio a la favorita indiscutible.

En la otra final hubo mayor equilibrio, ya que Sergio Casal necesitó del desempate para hacerse con el primer set frente a Francesc Roig, al que finalmente superó en esta manga por 7-6 (7-1).

Hubo mucha igualdad en lo que se consideraba revancha entre ambos, ya que, precisamente, Roig fue el autor de la única derrota de Casal en este torneo.

Sin embargo, en el segundo set, Roig no mostró la solidez anterior, mientras Casal mantenía el tono. Pese a perder por dos veces su servicio, al final se impuso con un 6-2 que le suponía revalidar el título conseguido el año pasado.

M.C.D.2022

Segunda fase de la Liga de Baloncesto

Barcelona-Juventud y Fórum-Real Madrid, los partidos estrella de la primera jornada

Madrid (EFE).-El encuentro Barcelona-Ram Juventud, la presentación del CAI Zaragoza como reciente campeón de la Copa del Rey y el debut liguero de "Piculín" Ortiz en las filas madridistas, son las notas más destacadas del inicio de la segunda fase de la Liga ACB.

La confrontación entre los dos equipos catalanes de mayor entidad baloncestística es, sin duda, la gran "estrella" de la primera jornada de una segunda fase de la Liga ACB que reanuda su actividad tras la Copa del Rey y que se presenta como más atractiva y trascendente.

Tras su sorprendente, sobre todo por lo temprana, eliminación de la Copa del Rey -competición en la que partía como principal favorito-, el Barcelona tiene el difícil reto de afrontar su primer partido de la segunda fase ante un Ram Juventud que a buen seguro quiere resarcirse de su derrota en la final copera.

Sigue en interés al enfrentamiento entre clubs catalanes, los que dirimirán Fórum Valladolid-Real Madrid y Estudiantes Caja Postal-CAI Zaragoza.

En la confrontación entre vallisoletanos y madrileños el interés de todos los aficionados se centrará en ver lo que puede hacer el debutante "Piculín" Ortiz ante un Sabonis que en la primera fase ha sido decisivo para llevar a su equipo al grupo denominado de los "mejores" y que se ha mostrado intratable bajo los aros.

El partido ante el equipo de Pucela deberá servir, sobre todo, para calibrar las posibilidades reales del club madrileño una vez que ya no puede realizar cambio alguno de jugadores seniors en lo que resta de competición liguera y será un test para el técnico madridista George Karl, quien de perder su equipo ampliamente podría tener "las horas contadas".

En Madrid, lo destacable será la presencia del CAI Zaragoza ya como campeón de la Copa del Rey. El equipo caísta, en lo que será su primer encuentro con tal aureola, tendrá enfrente a un Estudiantes Caja Postal que, a buen seguro, querrá sacar provecho del clásico relajamiento que tienen los equipos nada más obtener un importante título.

El restante choque del Grupo "A" traerá toda la emoción, intensidad y pasiones encontradas que supone todo "derby" local. El Mayoral-Caja de Ronda concitará el interés de todo aficionado malacitano al baloncesto.

El Grupo "B", que junto con el "C" encuadra a los equipos que deben luchar por conseguir una primera plaza que le dé acceso a la disputa de las eliminatorias por el título -junto a los 6 primeros clasificados del Grupo "A"-, presenta choques sin grandes atractivos previos.

Si acaso el Huesca la Magia-Caja Bilbao y el duelo regional Clesa Ferrol-DYC Breogán es lo más notorio de un grupo que se completará con los partidos TDK Manresa-Caja San Fernando y Grupo IFA-Puleva que presentan signo local.

El Grupo "C" presenta, pese a tener equipos en teoría de mayor potencial que el "B", menos atractivos que en éste ya que, a priori, los equipos que juegan como locales parten como claros favoritos.

Así, Taugrés-Gran Canaria, Valvi Gerona-Caixa Orense, Cajacanarias-Tenerife N.º 1 ("derby" que ya se jugó en la primera fase, donde ambos equipos estuvieron encuadrados en el mismo grupo) y Pamesa-BBV Coliado Villalba, deben arrojar triunfos "caseros".

Los partidos correspondientes a la primera jornada de la segunda jornada y los colegiados que los dirigirán, son los siguientes:

– Grupo "A":

Fórum Valladolid-Real Madrid (Sanchís y Galerón).

Barcelona-Ram Juventud (Amorós y Pizarro).

Mayoral-Caja de Ronda (Ballesteros y Ferreiro).

Estudiantes-CAI Zaragoza (Neyro y Recuenco).

– Grupo "B":

TDK Manresa-Caja San Fernando (Mitjana y Hernández).

Huesca la Magia-Caja Bilbao (Requena y Redondo).

Grupo IFA-Puleva (Mas y Llamazares).

Clesa Ferrol-DYC Breogán (Herrera y Luis Miguel Sancha).

– Grupo "C":

Taugrés-Gran Canaria (Eduardo Sancha y Catalán).

Valvi Gerona-Caixa Orense (Gullo y Fernández).

Cajacanarias-Tenerife N.º 1 (Monjas y Martínez).

Pamesa-BBV (Fajardo y Maza).

CARTA ABIERTA A LA OPINION PUBLICA-DEPORTIVA DE PALENCIA

Hemos recibido en nuestra Redacción el siguiente escrito con ruego de publicación:

"El pasado día 16 de diciembre de 1989 se celebró el partido correspondiente a la categoría infantil grupo B, de los Juegos Escolares de Castilla y León que organiza la Delegación Provincial de Fútbol, entre los equipos D. ORIONE de Frómista-PALENCIA "A", en el campo municipal de la citada localidad de Frómista.

Transcurridos 10 minutos de juego el resultado era de 0-1 y penalty que tenía que lanzar el PALENCIA (posibilidad de situar el marcador en 0-2). En ese momento, el entrenador del equipo de D. ORIONE, invadiendo el campo de juego, ordenó la retirada de sus jugadores. El árbitro, jugadores del PALENCIA, así como el entrenador y delegado de este último quedaron perplejos ante los argumentos que esgrimió el entrenador de D. ORIONE "...hace frío, viento y lluvia, así no se puede jugar..." (El Palencia jugaba con viento en contra).

Desconozco lo que puede decir textualmente el acta que redactó el colegiado D. Julián del Río, pues en esta competición no se entregan copias de las mismas a los equipos ¿?, pero me atrevo a afirmar que poco puede diferir de lo indicado anteriormente.

El día 18 o 19 de diciembre, como cada semana, se publican los resultados y clasificaciones y en relación con todo lo anterior figura D. ORIONE, 0; PALENCIA "A", 1, así como lógicamente figuran desde entonces en la tabla tanto el gol a favor como los puntos correspondientes, hasta la semana actual inclusive.

El día 13 de los corrientes se reciben los horarios y partidos para el próximo fin de semana, aquí la sorpresa, el Palencia "A" infantil tiene señalados:

– Sábado 17-2-90: D. ORIONE-PALENCIA "A".

– Domingo 18-2-90: SEMINARIO MENOR-PALENCIA "A".

No recuerdo los horarios, pero ambos encuentros se jugarán por la mañana, y al final de la hoja de horarios una colillita dice:

"El partido D. ORIONE-PALENCIA "A" se continuará jugando a partir del minuto 10 de la primera parte, con el resultado de 0-1 y el balón en situación de lanzamiento desde el punto de penalty a favor del Palencia".

Hasta aquí el relato de los hechos, que aún cuando extensos necesario para situarse.

No es mi intención entrar en polémica con nadie, pero sí quiero desde estas líneas lanzar tres llamadas:

1.º Al presidente y Junta Directiva del C. F. PALENCIA para que defiendan con el mismo interés y dedicación a TODOS sus equipos.

2.º A quien corresponda de la Delegación Provincial de Fútbol, para que, utilizando este mismo medio, dé contestación coherente a la situación planteada.

Y por último al Sr. Director de ese medio de comunicación, con el ruego de su difusión si lo estima oportuno.

Gracias y un afectuoso saludo deportivo.

Fdo. Antonio Herrero Fallen
Delegado del Equipo Infantil del C. F. Palencia

Pedro Delgado, la principal atracción del Tour de las Américas

Palm Beach (Estados Unidos), (EFE).-El español Pedro Delgado, considerado como uno de los mejores ciclistas del mundo, será la principal atracción del Tour de las Américas que hoy se inicia en la ciudad estadounidense de Palm Beach.

El Tour de las Américas es una especie de entremés delicioso para dar las primeras pedaladas de la temporada, puesto que los ciclistas tienen la oportunidad de dejar en las carreteras norteamericanas, puertorriqueñas y venezolanas buena parte del exceso de peso acumulado durante el invierno.

Es el escenario ideal, pues en pocos lugares se puede encontrar por estas fechas temperaturas cercanas a los 30 grados, un recorrido suave y la tranquilidad que las figuras necesitan.

Son los ingredientes ideales para que sean cada vez más las figuras que quieren iniciar en esa prueba su temporada ciclista, pues es una especie de carrera-circo-folklore en la cual no se les exige nada y sí reciben mucha atención a cambio en las lujuriosas playas del Caribe, pues a fin de cuentas tiempo habrá para sufrir en los grandes compromisos del calendario internacional.

El Tour de las Américas tiene, a pesar de todo, dos partes bien diferenciadas en sus 9 días de competición. La primera de ellas, la que se disputa en Florida y Puerto Rico, donde la gente acude en gran número a ver el espectáculo aunque sin molestar a protagonistas; mientras que la segunda fase en tierras venezolanas, el público suele ser más entendido.

Lo que sí está claro es que el Tour de las Américas se ha convertido en una especie de "El dorado" para la élite del pelotón, pues en pocos años ha conseguido abrirse un hueco en el calendario internacional, quizá a los muchos dólares que los organizadores mueven.

En la última edición el gran triunfador fue el holandés Hans Daams, gran ausente este año, pues se adjudicó la victoria absoluta y el triunfo de una etapa.

Otro de los ausentes será el último vencedor del Tour y del Mundial, el estadounidense Gregory Lemond, primer americano en ganar también el Tour de las Américas.

Los otros vencedores en la edición de 1989 fueron el holandés Frank Kersten -triunfador de la primera etapa- y los italianos Giovanni Fidanza y Franco Vona también ganadores de las etapas tercera y quinta, respectivamente.

El mejor español hasta el momento es Fernando Pacheco al conseguir el pasado año "diploma" con el quinto puesto en la general final a 38 segundos del vencedor Daams.

Equipos y principales participantes:

ONCE (ESP): Simtos Hernández, Pedro Díaz Zabala y Herminio Díaz Zabala.

Teka (ESP): Malcolm Elliot (GBR) y Nico Edmonds (BEL).

Banesto (ESP): Pedro Delgado, Martínez Oliver y Rondón (COL).

Seur (ESP): Giovannetti (ITA) y José Rodríguez.

7-Eleven (USA): A. Stiella (USA) y Ron Kiefel.

Coors (USA): Roberto Gaggioli (ITA).

Campion (USA): Chesini (ITA) y Casagrande (ITA).

C. National Bank (USA):

Varta (AUT): Paul Popp.

Eurocar (ITA): Leonardo Sierra (VEN) y Daniel Wyder (SUI).

Lotto (BEL): Claude Criquielion.

Postobón (COL): A. Mejías.

Pepsi (PUR):

B. Latino (VEN):

Falcon (GBR):

M.C.D.2022

2.ª División Nacional Femenina de Voleibol

EL C.V. EUROMUTUA, A VALLADOLID

Difícil compromiso frente al C.D.U

Jesús Merino

Importantísimo partido el que enfrentará a las 17 horas del sábado, en el Pabellón Ruiz Hernández de Valladolid, al Universitario y al Euromutua, segundo y primero en la clasificación de 2ª División Nacional Femenina de Voleibol.

Un encuentro-revancha de la pasada final de la Copa de Castilla y León en el que las palentinas fueron superiores, aunque esta vez las dificultades serán mucho mayores. Primeramente debido a que la instalación donde se celebrará el choque ha constituido constante polémica por sus dimensiones, lo que sin duda perjudicará al equipo que dirige Jesús Merino.

El Euromutua, en caso de ganar, daría un paso gigantesco de cara a sus aspiraciones de ascenso al dejar en clara inferioridad al conjunto vallisoletano para encarar la segunda vuelta. Una derrota por contra igualaría la competición poniéndola al rojo vivo.

Para este compromiso, Jesús Merino cuenta con la baja de Sonia Fuente, en viaje de estudios. El resto de convocadas, las habituales: Carmen, Chiqui, Flor, Floren, Cristina, Sonia Vallejo, Pili y Sandra.

El equipo palentino estará arropado en Valladolid por numerosos seguidores que se desplazarán a tal efecto con la esperanza de presenciar un buen partido...y el deseo de regresar con la victoria. Ojalá logren ambos objetivos.

Se celebra en Valladolid

EL CLUB NATACION PALENCIA, AL CAMPEONATO REGIONAL ABSOLUTO DE INVIERNO

Este fin de semana, en las piscinas del Polideportivo Huerta del Rey de Valladolid, se disputan los campeonatos territoriales absolutos de invierno de Castilla y León. Están organizados por la Federación Territorial, con el patrocinio de la Junta de Castilla y León y la colaboración de la Fundación Municipal Deportiva de la capital pucelana.

Participarán clubes de Avila, Burgos, León, Salamanca, Segovia, Soria, Valladolid y Palencia. De nuestra provincia acudirán 16 nadadores pertenecientes al Club Natación Palencia.

La primera jornada tiene previsto su inicio a las 20,30 horas de hoy. La segunda, de mañana sábado, a las 9 en sesión matinal y a las 20,30 en sesión de tarde. Y la final, el domingo, también a las 9 de la mañana.

Deseamos desde estas páginas toda la suerte del mundo a nuestros representantes.

Este fin de semana, en Palencia

CONCENTRACION DEL CENTRO REGIONAL DE TECNIFICACION DE PELOTA

Este fin de semana se celebrará en nuestra ciudad una nueva concentración del Centro Regional de Tecnificación de Pelota. En esta ocasión los concentrados serán de las categorías infantil, cadete y juvenil en la modalidad de mano pertenecientes a todas las provincias castellano leonesas. Palencia estará representada por dos jugadores infantiles.

Mañana sábado, a partir de las 10,30, en el Campo de la Juventud, habrá dedicación especial a la preparación física. Por la tarde, en el Frontón La Ensenada, la preparacion técnica de los pelotaris. El domingo, a las 10,30, partidos de exhibición entre todos los participantes.

La entrada será gratuita.

MES GENIAL DE CITROËN:

Durante este mes le ofrecemos una oportunidad genial para estrenar un Citroën AX. Acérquese a su Concesionario Citroën y beneficiese de esta magnífica oferta; hasta 125.000 Ptas. de ahorro en el Citroën AX; hasta 200.000 Ptas. de ahorro en el Citroën BX, dependiendo del modelo. No deje pasar una ocasión como ésta y compre ahora su nuevo Citroën en las mejores condiciones económicas.

Sólo hasta fin de mes.

Red de Concesionarios Citroën

OFERTA VALIDA PARA PEDIDOS DE VEHICULOS EN STOCK EN PENINSULA Y BALEARES. NO ACUMULABLE A OTRAS OFERTAS PROMOCIONALES

M.C.D.2022

Los partidos de los equipos palentinos

LA LIGA PREFERENTE JUVENIL DE FUTBOL

La jornada del domingo: **San Telmo-Ave María, Dueñas-Navaleno y Palencia-Avila**

C. D. San Telmo

C. D. Ave María

Carlos M. SANTOYO

Este fin de semana se disputa una nueva e interesante jornada de Liga Preferente Juvenil de Fútbol, categoría en la que militan cuatro equipos palentinos.

EL SAN TELMO (25 + 7) RECIBE AL AVE MARIA (9 – 11)

La atención de los aficionados se centrará de nuevo en un encuentro de rivalidad local: San Telmo-Ave María.

El conjunto que dirige **Quique Hermoso** ha recuperado definitivamente el rumbo en el campeonato, después de sufrir un pequeño bache de juego y resultados, obteniendo un valioso positivo la pasada semana en Burgos. Para el técnico santelmista: *"El equipo jugó bastante bien creando innumerables oportunidades para haber conseguido un triunfo que sin duda mereció. De todas las formas el empate hay que valorarlo pues el Vadillos está realizando una buena temporada y no se presentaba como enemigo fácil".*

La visita del Ave María se afronta con muchísimo optimismo...a pesar del excelente rendimiento de los pupilos de Germán Olea frente al Palencia el domingo anterior. Según Hermoso: *"En teoría, si echamos una ojeada a la clasificación, somos superiores, pero es algo que hay que demostrarlo en el terreno de juego, máxime en compromisos de estas características. Una cosa es cierta: mis jugadores están muy ilusionados de actuar de nuevo en casa, después de dos salidas consecutivas, pretendiendo sumar un nuevo triunfo".*

Mario, por acumulación de amonestaciones, será baja en un equipo al que se reincorpora Alfredo Cisneros después de cumplir su encuentro de sanción. La alineación más probable: Oscar, Javi o José Antonio, Víctor, Luismi, Pedro, Santiago, César, Bufi, Alfredo o Monés, Juanjo y José Luis. Completan la convocatoria Jesús (p.s.), Mariano y Jorge.

El Ave María sumaba el pasado domingo un nuevo negativo frente al Palencia, aunque el resultado lo encajaran con cierta alegría los locales dado su temor al cuadro morado. Para su técnico, **Germán Olea:** *"El empate supo a poco, aunque a priori nos conformáramos con ese marcador. Y es que el Palencia nos dio muchísimas facilidades gozando en el segundo periodo de ocasiones no sólo para ganar, sino para golear".*

La visita al San Telmo se teme: *"Este encuentro será sin duda mucho más complicado que el anterior. De todas las formas no arrojamos la toalla pues el campo, estrecho, puede favorecernos".*

Con la plantilla, por fin, al completo, la alineación estará formada por José Luis, Juanje, Juan Carlos o Raúl, Chicone, Esteban, Goyo, Teo, Alberto, Mus, Carlos y Gustavo. En el banquillo: Mariano, Jesús Mari, Miguel, Grajales y Juan.

El encuentro San Telmo-Ave María, a las 12 del domingo en la Ciudad Asistencial San Telmo.

EL DUEÑAS (30 + 14) RECIBE AL NAVALENO (7 – 9)

Impresionante la trayectoria liguera del C.D. Dueñas, ratificada por enésima vez el pasado domingo en Aranda de Duero donde se impuso al siempre incómodo Michelín. Para su entrenador, **Jesús Collantes**: *"Realizamos un buen primer tiempo, lo que propició que nos retiráramos al descanso con ventaja de 0-2. Luego nos acomodamos, aunque también es cierto que el culpable del pobre espectáculo ofrecido en la segunda parte por ambos contendientes fue el fuerte viento. De todas las formas, cada día se hace más imprescindible para nosotros ganar al objeto de mantener esa privilegiada situación al frente de la tabla. Jugar mejor o peor, por suerte o desgracia, pasa sin querer a un segundo plano".*

Este domingo, a las 12, el cuadro botijero recibe en su Polideportivo Federico Mayo al colista del grupo...aunque el desigual duelo líder-farolillo rojo no relaje al representante palentino: *"Nos jugamos dos puntos, como siempre. De poco serviría haber derrotado a rivales de entidad si pinchamos ante los modestos simplemente por exceso de confianza. Debemos mentalizarnos de la importancia de los puntos sin mirar el lugar que ocupa en la clasificación el adversario de turno".*

Con la plantilla al completo, si exceptuamos al "tocado" Bustos al que Collantes dará descanso, la alineación más probable será la siguiente: Luis, Arturo, Raúl, Jose, Jairo, Royuela, Jesús, Santi, Michel, Esteban y Ramírez. En el banquillo: Jerónimo (p.s.), Oscar I, Oscar II, Luismi y Calderón.

EL PALENCIA (17 + 1) RECIBE AL AVILA (22 + 2)

El Palencia, aunque arrancó un positivo en Viñalta al Ave María, defraudó el domingo a sus seguidores. Y es que el conjunto morado no jugó nada bien, como reconoce su técnico **Juan Pastor**: *"La primera parte desaprovechamos muchísimas oportunidades, aunque la clave estuvo en ese 2-0 favorable en el mn. 12 que nos relajó en exceso permitiendo la reacción del rival. Algo que pagamos".*

A las 12 del domingo, en Las Ferrallas, recibe al Avila. Un equipo al que se tiene ganas: *"En la primera vuelta merecimos un resultado favorable en partido presidido por el viento...pero perdimos 3-1. Una espina clavada que trataremos de sacarnos esta jornada aunque sabemos que no será fácil".*

Con la duda de Valentín por lesión, la alineación la integrarán Angel, Felipe, José Carlos, Gil, Tamayo, Valentín o Miguel, Riol, Nacho, Carlos, Mariano y Robles. En el banquillo, junto al descartado, estarán Ainsua, Buji y Obispo.

Regional Preferente

El Osorno, a Covaleda

Amistoso Venta de Baños-Valladolid Promesas

Ramón, alta

Redacción

Este domingo descansa el campeonato de Regional Preferente de Fútbol atendiendo al calendario liguero. Descanso obligado que aprovechará el C.D. Osorno para visitar al Covaleda y disputar el encuentro aplazado en su día por la nieve.

El conjunto palentino caía derrotado la jornada pasada en Villarcayo en un desplazamiento, a priori, sencillo en el que los pupilos de Pepe de Arriba confiaban borrar alguno de los negativos que figuran en su casillero. Pero el equipo no hiló fino, como reconoce el propio técnico: *"Jugamos rematadamente mal faltándonos la mentalidad suficiente para haber ganado. El rival se limitó a hacer lo que le permitimos y, por desgracia, le bastó".*

Pisa y Juanma, por la mili, son las únicas dudas con que cuenta Pepe de Arriba para un encuentro en el que reaparecerá tras su sanción el veterano Ramón. De disponer de todos sus efectivos jugarían inicialmente Pisa, Ladis, Carlos, Castellanos, Quique, Juanma, Celes, Hinojal, Ramón, Matallana y Paco Boudón. En el banquillo: José Luis, Tamayo, Vicente, Jordi y Pochi.

El partido Covaleda-Osorno, trascendental para las aspiraciones de permanencia de los palentinos, se jugará a las 16,30 horas del domingo.

AMISTOSO EN VENTA DE BAÑOS

El Venta de Baños por su parte aprovechará la jornada para disputar un partido amistoso, en el Polideportivo Municipal de la localidad ferroviaria, frente al Valladolid Promesas, líder del grupo VIII de la 3ª División. Este se jugará a las 11,30 de la mañana del domingo.

M.C.D.2022

Ante el encuentro Palencia-Benavente

GELI, «TOCADO» Y CON TRES TARJETAS, PODRIA SER SUSTITUIDO POR MACHO EN EL ONCE INICIAL

El apoyo de la afición, más necesario que nunca

C. M. S.

El Palencia disputó ayer su tradicional partidillo de los jueves, esta vez frente a un combinado de los filiales de 1ª Regional y Liga Juvenil. El resultado fue 4-0 a favor de los mayores, goles marcados por Molinero (penalty), Mauro, Paco y Pedro (de falta directa).

Tovar y Carlos-Abel se alinearon no resintiéndose de sus molestias en el tobillo. José Mario Cano entrenó por su cuenta como ha venido haciendo a lo largo de la semana ya que Mariano García no quiere que toque el balón para que el domingo esté disponible y no se resienta de su dolencia de abductores.

Otro jugador que anda tocado es Geli. Y el técnico, casi con toda seguridad, es posible que le dé descanso la próxima jornada al contar además con tres tarjetas. De confirmarse, Macho seguiría en el once inicial a pesar de anunciar el míster dias atras que se "caería" del equipo para dar entrada a Lolo. La alineación por tanto la integrarían Tapias, Fernando, Cano, Pedro-Alberto, Fran; Mauro, Lolo, Uco, Macho (o Geli); Paco y Molinero. Es baja por acumulación de amonestaciones Martín. Este, junto a Cano, los únicos que habían jugado hasta ahora todos los partidos completos.

C. D. Benavente, próximo rival morado

El encuentro Palencia-Benavente comenzará a las 4,30 de la tarde del domingo, en La Balastera, con arbitraje del burgalés Estébanez Alonso. Un encuentro a priori sencillo para los morados, aunque el recuerdo a la derrota sufrida en la primera vuelta en Los Salados y el triunfo zamorano en feudo morado la pasada campaña no anime precisamente a lanzar las campanas al vuelo.

Una cosa está clara: el ascenso, aunque lejano, sigue al alcance del equipo. Y para ello precisa iniciar de nuevo una racha triunfal similar a esa que se prolongó durante once domingos hasta quebrarse en El Helmántico. El equipo, moralmente, puede acusar la derrota con el Salmantino en los primeros minutos del partido frente al Benavente, pero los ánimos de la afición deben darle alas. Porque ahora es precisamente cuando el Palencia necesita a su fiel hinchada. Una hinchada quizás un poquito decepcionada por el negativo resultado cosechado el pasado domingo, pero que se portaría injustamente si no arropase a los discípulos de Mariano García cuando más falta les hace simplemente porque en 12 jornadas han perdido un encuentro.

A las 17 horas del domingo, en El Parque

DRAMATICO C. D. HERRERA-ENDESA DE PONFERRADA

Bermejo, García y Claudio, bajas rojiblancas

FOTO LUIS

Avelino, titular herrerense

C. M. S.

El C.D. Herrera recibe a las cinco de la tarde del domingo, en El Parque, al Endesa en partido correspondiente al campeonato liguero de fútbol de 3ª División en su grupo VIII. Un trascendental compromiso dada la delicada situación que atraviesan ambos conjuntos, directísimos rivales en la lucha por la permanencia. Y es que un traspiés de los rojiblancos disminuiría notablemente sus posibilidades, mientras el triunfo tendría un doble valor: los puntos en litigio...y el mejor gol-average por si al final de temporada palentinos y leoneses estuviesen empatados en la clasificación. No hay que olvidar que, a pesar de Coutinho, el Herrera arrancó un positivo en Fuentesnuevas en la primera vuelta.

DRAMATICO

El domingo pasado, en Bembibre, el Herrera quebraba su buena racha de resultados al plasmarse en el marcador la clara superioridad berciana. Para su técnico, Pilín: *"No hay nada que objetar a esa derrota. El rival ganó bien pues era mejor que nosotros. El problema estuvo en que reaccionamos muy tarde. Con 2-0, y frente a un adversario de esas características, era difícil remontar. Aguantamos fenomenal hasta el primer gol, pero desde éste y hasta el definitivo 2-0 los leoneses fueron dueños y señores de la situación".*

El técnico rojiblanco no quiere comentar el pasado para centrarse exclusivamente en el futuro. Y el futuro se llama Endesa : *"Este encuentro hay que calificarlo de trascendental y dramático al jugarnos muchísimo los dos contendientes. El triunfo será vital de cara al futuro por ese gol-average antes comentado. Esto, obviamente, también lo sabe el equipo ponferradino y tratará por todos los medios de puntuar consciente de su importancia de cara a conservar la categoría. Ni que decir tiene que el esfuerzo de mis jugadores será total confiando que se extienda a los aficionados para con su apoyo incondicional amarrar la victoria".*

Bermejo, Claudio y García, los dos primeros por lesión y el tercero por acumulación de amonestaciones, serán baja en un equipo al que vuelve Chema una vez cumplido su partido de suspensión. La alineación, totalmente decidida, la integrarán Zapatero; Chapa, Guillermo, Avelino, Tadeo; Puskas, Francis Olea, Javi de la Torre, Fernando; Sito y López. En el banquillo: Martín (p.s.), Toño Boudón, Cristóbal, Chema y Manín Olea.

El encuentro -!madre mía!– lo dirigirá el zamorano Cuesta Girón. Un colegiado que "crecido" por las vallas las ha armado gordas en La Balastera.

1.ª División Nacional Femenina de Voleibol

EL COLISTA CAFES TARRERO RECIBE ESTE SABADO AL LIDER EMEVE

Redacción

A las 17,15 horas del sábado, en el Pabellón Municipal, el Cafés Tarrero de 1ª División Nacional Femenina de Voleibol recibe al Emeve de Lugo en partido correspondiente a la 1ª División Nacional Femenina de Voleibol. Un encuentro en el que las gallegas, líderes del grupo, parten como claras favoritas al ocupar las palentinas el farolillo rojo sin conocer todavía el triunfo. El Emeve por contra tan solo ha perdido un partido y fue ante el Liceo de La Coruña, influyendo notablemente en el resultado final la rivalidad regional.

GRAN RIVAL

El próximo adversario de las pupilas de Rafa Aguado trata en consecuencia de recuperar la División de Honor, categoría que perdiera la pasada campaña. Cuenta con una plantilla corta, pero con mucha experiencia ya que varias de sus jugadoras, concretamente tres hermanas, sobrepasan los 30 años. Tienen asimismo una excelente colocadora, de las mejores en su puesto en todas las divisiones, que se basta para marcar las diferencias en los partidos.

El Cafés Tarrero por su parte, al completo de efectivos, sigue acusando la falta de entrenamiento y ese demencial calendario confeccionado en su día por la Federación Española de Voleibol, como demuestra que después de dos jornadas de obligado descanso se enfrente consecutivamente a los dos primeros equipos de la clasificación.

Para el conjunto palentino comienza su particular liga la próxima semana pues hasta el final del campeonato se medirá a los clubs teóricamente inferiores del grupo. Unos partidos decisivos en los que deberá obtener buenos resultados para ganar y salir adelante.

Las convocadas para recibir al Emeve: Resu de la Fuente, Inma Díez, Inma García, Virginia, Merche, Chus Hernández, Begoña, Chus Conde, Ana-Matilde y Marichu.

M.C.D.2022

CICLISMO PALENTINO

Presentación del equipo cadete Cajasalamanca.- DEBUT DE ESMALTINA-AMOR-HERCOS Y MUEBLES DE COCINA DANISA DE AFICIONADOS, EL SABADO EN SALAMANCA.- *El día 3 de marzo, el VII Trofeo Unión Ciclista Palencia de Aficionados.-* EL TROFEO CASTILLA Y LEON PARA PROFESIONALES, SIN DEFINIR.

Carlos M. SANTOYO

El próximo domingo tendrá lugar la presentación oficial del equipo ciclista cadete Cajasalamanca de cara a la nueva temporada.

A las 12 de la mañana, en San Francisco, se celebrará la Santa Misa para una hora después proceder en la Plaza Mayor a dicho acto, con sesión fotográfica incluida para los corredores. La jornada se cerrará con el almuerzo previsto para las 14,30 horas en el Restaurante La Rosario al que asistirán, como todos los años, los directores de la zona centro y Palencia de la entidad patrocinadora, Pedro Luis Alvarez Serrada e Isidoro del Amo Lazcano.

Miguel Maestro, director deportivo del Cajasalamanca

Al frente del equipo, como director deportivo, continúa Miguel Maestro. En la plantilla siguen de la pasada temporada Angel López Retuerto, Francisco Hernández González, José María Díez Doce y Jorge Luis Maestro Balbás. Los nuevos fichajes:

-Francisco Javier Herrero (Escuela Municipal Cajasalamanca)

-Juan Carlos Maestro Balbás (Escuela Municipal Cajasalamanca)

-Félix Cuesta Fernández (Escuela Manchón)

-Pedro García Merchan (Ricalsa, de Valladolid)

-José Antonio Martín Pérez (Ricalsa, de Valladolid)

-Juan Ignacio Cetulio Castro (Cadalsa, de Valladolid)

-Iñigo Pérez Codina (Club Ciclista Berciano, de León)

-Miguel Angel Sánchez Iglesias (primer año en el ciclismo)

-Juan J. Martín Martín (primer año en el ciclismo)

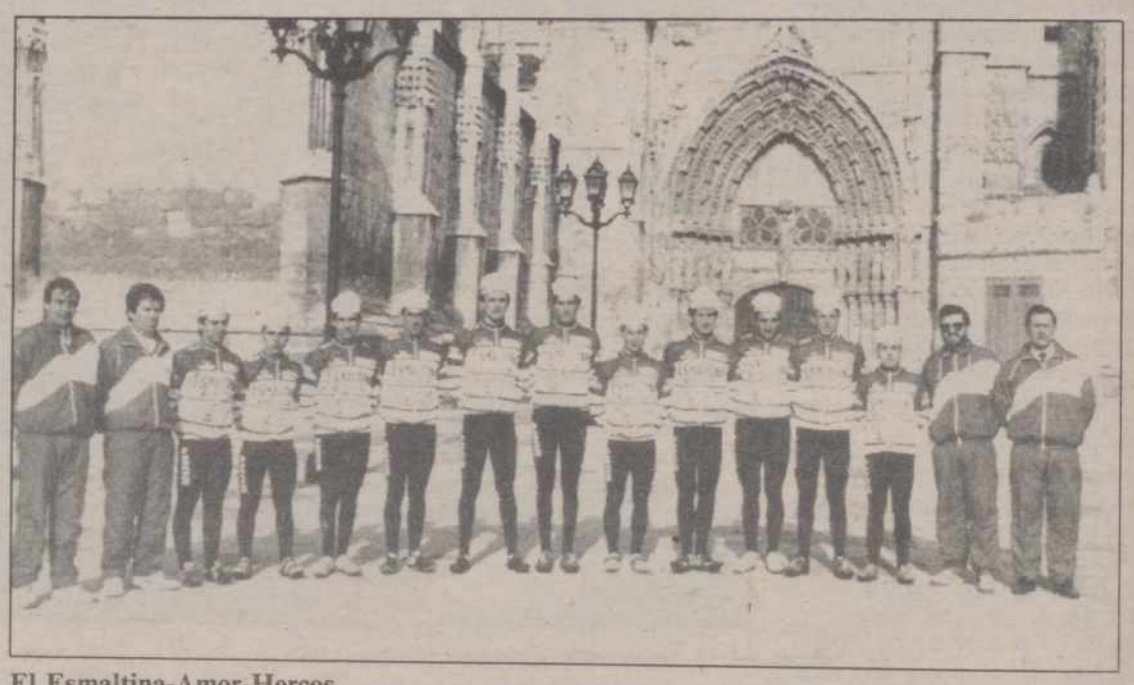

El Esmaltina-Amor-Hercos

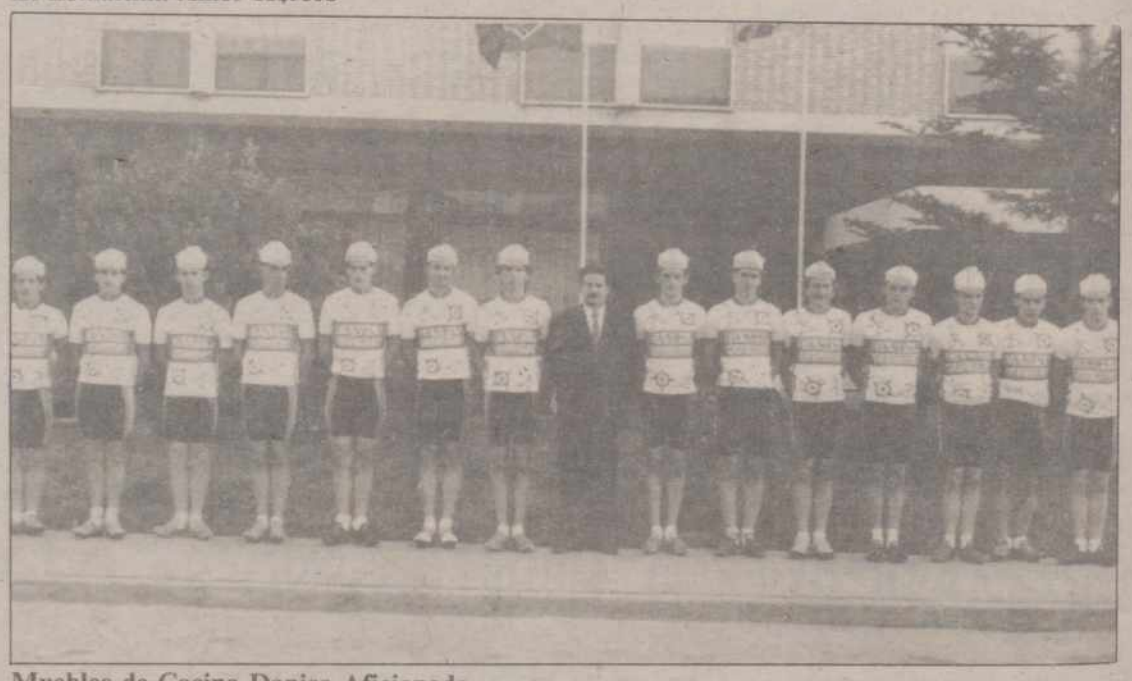

Muebles de Cocina Danisa Aficionado

ESMALTINA-AMOR-HERCOS Y MUEBLES DE COCINA DANISA, A SALAMANCA

Esmaltina-Amor-Hercos y Muebles de Cocina Danisa inician este sábado en tierras charras la temporada de aficionados. Así, a las 3,30 de la tarde tomarán la salida en el Trofeo Salmántica sobre un recorrido de 96 kilómetros en un circuito al que los corredores deberán dar ocho vueltas, cada una de ellas con su alto correspondiente.

Santiago Amor, exceptuando a Santiago Sierra, desplazará a todos los efectivos del equipo afincado en Palencia, a los que se unirán los cántabros Angel Royo y Agustín Moreno. Es decir, además de éstos competirán Javier Aguado, Jorge Alvarez, Lisardo Díaz, Juan Carlos de la Piedra, Fernando Rodríguez, José A. Santiago, Alberto García, Pedro Hernández, Ricardo Martín y José Ignacio Moratinos.

David Nieto Aguado, patrón y director del Muebles de Cocina Danisa, contará para ese debut con las ausencias por diferentes motivos de Fernando Arribas, Roberto Camblor, Tomás Mínguez y Constantino Fernández. Sí participaran Juan Carlos Santiago, Rafael Cavia, Jesús Alonso, Jesús Angel Riesgo, Alejandro Caballero, Juan Pablo Fernández, José María Alvarez, Javier Valdueza, Lorenzo Ablanedo y Lorenzo Iglesias.

VII TROFEO UNION CICLISTA PALENCIA

El día 3 de marzo, a las 3,30 horas de la tarde, se disputará en nuestra ciudad el VII Trofeo Unión Ciclista Palencia-Gran Premio García Maestro, prueba dirigida a aficionados de 1ª, 2ª y especiales.

Según informaba ayer a nuestro periódico el presidente de la U.C.P., Santiago Amor, participarán cerca de 150 corredores pertenecientes -entre otros– a equipos de la entidad de La Brasileña, Pescanova, Gurelesa, Leche Beyena, Wigarma (equipo en el que milita el ex-profesional palentino Juan Martín Zapatero Marcos), Seur, Cadalsa, Esmaltina-Amor-Hercos y Muebles de Cocina Danisa.

El recorrido, duro y espectacular, será el siguiente: Palencia-Alto de Autilla-Santa Cecilia del Alcor-Dueñas-Cevico de la Torre-Valle-Baltanás– (por el Portillo) Torquemada-Villamediana-La Granjilla-Villajimena y Palencia, con meta establecida en el cerro del Otero. Total, 115 kilómetros.

Un excelente aperitivo en estos inicios de una temporada 1990 en la que los equipos palentinos tienen depositadas grandes esperanzas, así como nuestros dos ex-profesionales, Zapatero y Moratinos, cuyo objetivo se centra en brillar a gran altura para dar nuevamente el salto a la superior categoría.

TROFEO CASTILLA Y LEON DE PROFESIONALES

Todavía no hay recorrido oficial para el VI Trofeo Castilla y León para ciclistas profesionales que se celebrará del 11 al 15 de abril próximo en nuestra Comunidad Autónoma. Lo único seguro es que la primera etapa discurrirá entre Ponferrada y Ponferrada, con 170 kilómetros.

Según rumores llegados a esta Redacción, la segunda sería Bembibre-León, la tercera constituiría todavía una incógnita, la cuarta tendría como escenario a Valladolid...y la quinta y última, el Domingo de Resurrección, a Palencia. ¿Principal problema? La coincidencia con la Semana Santa y los problemas de carreteras. Sin olvidar, claro está, al económico: la organización de la pasada edición, Depor-3, todavía no ha abonado la deuda contraida con los corredores que intervinieron el pasado año. El dinero debió pagarse antes del 16 de julio de 1989, pero la Asociación Nacional de Ciclistas Profesionales ha denunciado a la Federación Regional con fecha 13 de febrero que no se habían hecho efectivas las correspondientes cantidades. Y en caso de no solucionarse el tema correría peligro el VI Trofeo.

YESOS
ESCAYOLAS
PLACAS
y complementos
YESOCENTRO
(91)230 45 09
28045-MADRID

M.C.D.2022

El Consejo de Gobierno adopta medidas para erradicar el chabolismo

La Junta declara festivo el Jueves Santo

Valladolid. (Ical).

El Consejo de Gobierno acordó ayer la declaración de Jueves Santo como día festivo en sustitución de San José, atendiendo al resultado de la encuesta realizada entre distintos estamentos de la Comunidad, que se pronunciaron mayoritariamente por la inclusión de la primera fecha en el calendario de fiestas de la región.

La exclusión del Jueves Santo de este calendario sensibilizó a amplios sectores de población que hicieron llegar a la Junta su preocupación por la supresión del carácter festivo que tradicionalmente se ha venido otorgando a este día.

Las Comunidades Autónomas, según un Real Decreto, sólo pueden declarar festivas tres fechas. El 23 de abril está fijado como Día de la Comunidad y la declaración de una nueva fiesta comporta la supresión de una de las otras, lo que ha obligado a la Junta a dejar como laborable el 19 de marzo para poder incluir como festivo el 12 de abril, Jueves Santo.

Junta de Consejeros presidida por Jesús Posada

ERRADICACION DEL CHABOLISMO

La Junta aprobó en su reunión de ayer un modelo de convenio de colaboración con los ayuntamientos para erradicar el chabolismo en las localidades de más de 20.000 habitantes.

El convenio va dirigido a la realización de un programa conjunto de adquisición y construcción de viviendas y asentamientos provisionales para proporcionar un alojamiento digno a aquellas personas con escasos recursos económicos.

La Consejería de Fomento transmitirá la titularidad de las viviendas a los ayuntamientos para que éstos las cedan en venta, arrendamiento o en precario a los concesionarios de las mismas.

RESTAURACION DE ESPACIOS NATURALES

El Consejo de Gobierno aprobó un decreto que establece nuevas condiciones para la restauración de espacios naturales afectados por explotaciones mineras.

En el preámbulo a esta norma se reconoce que "las garantías y sanciones en caso de incumplimiento no han sido suficientemente eficaces para lograr una reparación rápida de los desequilibrios originales".

El decreto determina en su artículo primero que el otrogamiento de los permisos de investigación minera y de las concesiones de explotación a cielo abierto (o de minas de interior cuyas instalaciones alteren el espacio exterior) lleva aparejada la obligación de restaurar los espacios naturales afectados. También obliga a que, con carácter previo al otorgamiento de una autorización de investigación, aprovechamiento o concesión de explotación, el solicitante debe presentar ante el Servicio Territorial de Economía un plan de restauración del espacio afectado por las labores y, si fuera necesario, el correspondiente estudio del impacto ambiental.

En el mismo capítulo de medio ambiente, el Consejo aprobó otro decreto por el que se regulan las actuaciones de la Junta en las zonas de influencias socioeconómica de las reservas nacionales de caza y de los espacios naturales protegidos. En esta nueva normativa se establece que la Consejería de Medio Ambiente podrá financiar obras y trabajos de infraestructura en las zonas de influencia de las reservas y espacios naturales. Entre las inversiones propuestas, serán consideradas prioritarias por la consejería, aquellas que contribuyan a la mejora del medio ambiente y calidad de vida de los habitantes de estas zonas.

El Consejo de Gobierno dio su conformidad al programa de ayudas a entidades locales para la creación, regeneración y mejora de zonas verdes, por el que se conceden subvenciones por importe de 52,7 millones de pesetas a 461 entidades locales de la Comunidad.

FERIA INTERNACIONAL GANADERA

Salamanca ha sido la ciudad elegida para la celebración de la Feria Internacional Ganadera 1992, integrada en los actos conmemorativos del V centenario del Descubrimiento.

Con esta feria, en la que se expondrá ganado selecto criollo, se pretende contribuir a demostrar la labor colonizadora de España y a establecer fuertes lazos comerciales con el continente americano.

Entre las razones que han motivado la elección de Salamanca como sede de la feria se encuentran la buena disposición de sus instituciones locales, su recinto ferial, y su condición de centro de una tradicional región genadera y de conjunto histórico-artístico.

El PSOE solicitará una comisión de investigación sobre explotaciones mineras

El grupo socialista aprovechará la reforma del Reglamento de las Cortes, que facilita la creación de comisiones de investigación y será aprobada el próximo día 24, para solicitar que la Cámara indague determinadas actuaciones de la Consejería de Economía y Hacienda en materia minera. El procurador socialista Jaime González anticipó esta iniciativa al término del debate de una proposición no de ley, por la que el PSOE pedía que la Consejería de Medio Ambiente asumiera las compatencias sobre restauración de espacios naturales afectados por actividades mineras, que ahora corresponden a Economía. La propuesta fue rechazada tras un duro enfrentamiento entre González y el consejero Miguel Pérez Villar.

Con gritos de "Guerra, Guerra" y murmullos de desaprobación acogieron los procuradores del grupo popular el anuncio del portavoz socialista, quien previamente había acusado a la Consejería de Economía y Hacienda de incurrir en ilegalidad con la autorización de ciertas explotaciones mineras. Como ejemplo, González se refirió a un expediente presentado el 2 de mayo del 85 y autorizádo el 4 de abril del año pasado por un procedimiento que no comtempla la ley. Así, señaló el portavoz socialista, el jefe del servicio de Economía de León autorizó "provisionalmente" una explotación a cielo abierto, cuando tan sólo cinco días antes el mismo servicio había solicitado a Medio Ambiente un informe sobre el plan de restauración. El 4 de abril, la delegada territorial, contra el criterio de la Consejería a quien compete el medio natural, resolvió el expediente de forma definitiva para lo que alegó que el proyecto no tenía porqué contar con un estudio de impacto ambiental.

Estos datos fueron expuestos después de que el consejero de Economía "desautorizara" la primera intervención del portavoz socialista con un único argumento: "Estoy dispuesto a soportarlo todo, incluso las acusaciones de que "pongo el cazo". Yo estoy tan convencido como usted de que debe conservarse el medio ambiente, pero también de que los intereses económicos de León y PALENCIA están ligados a la Consejería de Economía. No se esfuerce, que mientras sea consejero soportaré todas las críticas".

Pérez Villar utilizaría el mismo tono en posteriores intervenciones. El mismo tono que también empleó para dirigirse al presidente de la Cámara y llamarle la atención por un turno de palabra que había concedido al portavoz socialista, en opinión del consejero, gratuitamente.

Posibles movilizaciones, ante los escasos avances en la negociación del convenio de FASA

Delegados de CCOO de toda España piden en Valladolid el control de las importaciones de coches japoneses

Valladolid. Iñigo Martínez. (Ical).

Delegados de CC.OO. del sector del automóvil pidieron ayer un control de las importaciones de coches japoneses que están originando una fuerte competencia lo que unido a la caída de las ventas de vehículos está produciendo una gran preocupación tanto en los empresarios como entre los sindicatos.

Esta reunión se produce en vísperas del encuentro que se van a celebrar en Valladolid bajo el título de Conferencia del Automóvil, y en el que estarán representados los principales países de la Comunidad Europea. En el transcurso de las reuniones se ahondará la evolución del sector del automóvil y las perspectivas de cara al futuro.

ULTIMA OFERTA DE FASA

Por otro lado, la dirección de FASA Renault trasladó ayer su última y definitiva oferta al comité sindical que está negociando el convenio colectivo de la empresa automovilística y que en Castilla y León afecta a cerca de catorce mil trabajadores.

Según esta oferta, se ha decidido no modificar la supresión del derecho al Economato mediante el abono a la totalidad de la plantilla, de una cantidad de 95.000 pesetas, igual para todos. Los sindicatos ya han mostrado su oposición a esta pretensión de la dirección.

MEDIDAS DE PRESION

Por último y en lo que a los aspectos sindicales se refiere, dado su elevado grado de desarrollo en el Plan Social, la dirección de la empresa ha decidido no modificar este apartado, lo que también ha tropezado con la negativa de los sindicatos que ante los escasos avances que se están registrando empiezan a barajar la idea de convocar movilizaciones de presión.

M.C.D.2022

Las Cortes regionales podrían debatir la ley antes de fin de año

La Junta encarga el estudio para declarar parque los Picos de Europa

Valladolid. (Ical).

La Consejería de Medio Ambiente y Ordenación del Territorio de la Junta de Castilla y León ha adjudicado en seis millones de pesetas la primera fase de un estudio sobre los Picos de Europa a una empresa madrileña de planificación, como primer paso para declarar esta comarca leonesa parque regional, máxima categoría que puede conceder la Administración autonómica a un espacio protegido. Un decreto del pasado 29 de septiembre declaró "espacio preventivo" a los municipios de Sajambre y Valdeón.

El director general de Medio Natural, José Luis Blanco, ha manifestado que a finales del presente año o comienzos del próximo se llevará este asunto a las Cortes regionales para el debate y aprobación de la ley que regule la declaración de parque regional. El estudio que ahora se inicia se utilizará para elaborar el borrador de la ley. A continuación saldrá a exposición pública el anteproyecto para presentar posibles alegaciones. Finalmente, el proyecto de ley se presentará a debate en las Cortes regionales.

El estudio, "muy completo e importantísimo" en opinión de José Luis Blanco, abarcará la fauna, vegetación, geomorfología y valores que se deben conservar dentro del perímetro del parque y determinará las "restricciones de uso" necesarias para mantener el futuro parque en condiciones óptimas. La zona limita con el Parque Nacional de Covadonga y se pretende que el parque regional sea "complementario" del nacional.

Los alcaldes de la comarca, especialmente el de Posada de Valdeón, se han mostrado reacios a la protección especial que, a su juicio, puede frenar o impedir el desarrollo económico de la zona. Una opinión contraria mantiene el director general de Medio Natural, quien asegura que los únicos servicios restringidos serán los ajenos a la zona y en ningún caso los tradicionales, como la agricultura y ganadería de los vecinos de ambos municipios.

En Castilla y León existen hasta el momento varios espacios protegidos,aunque sólo la sierra de Gredos (Avila) y los Picos de Europa (León) gozarán de la calificación de parque regional. El proyecto de Gredos se encuentra ya en fase de exposición pública, mientras que en el caso leonés aún debe realizarse el estudio necesario para elaborar el anteproyecto de ley.

Algunas denuncias contra miembros del Gobierno regional presentan «visos de verosimilitud», según Antonio Herreros

IU compara al PP con un «vehículo que tiene el carburador sucio»

Valladolid. (Ical).

El presidente regional de Izquierda Unida, Antonio Herreros, manifestó ayer en Valladolid que "el Partido Popular, tal y como está actuando ahora en la Comunidad y también en el conjunto del País, se parece a un mal conductor que realiza curiosos acelerones en punto muerto y que, además, dispone en la actualidad de un carburador bastante sucio".

Antonio Herreros.

Antonio Herreros presentó la III Asamblea Regional de IU en Castilla y León, que se celebrará el próximo fin de semana en Valladolid con la presencia de 215 delegados de las nueve provincias. El presidente nacional de la coalición, Julio Anguita, presidirá las sesiones del domingo 18, que se han marcado como objetivo la dotación a IU regional de una estructura acorde con el importante crecimiento que ha experimentado esta formación política en las últimas elecciones.

Un Consejo Político Regional de cuarenta miembros representará a las asambleas provinciales de IU y a los tres partidos que integran esta fuerza política. Antonio Herreros señaló que la "fase de coalición" ha sido superada y, como consecuencia lógica, el Consejo contará con una presencia ampliamente mayoritaria de representantes de IU y sólo un tercio de sus miembros se encontrarán adscritos a un determinado partido, aunque oficialmente hayan desaparecido las cuotas de partido. La Asamblea Regional creará también una Presidencia colegiada de doce miembros, como órgano de decisión y ejecución.

Antonio Herreros señaló que se fijarán por los sesiones asamblearias unas coordenadas éticas y políticas para aclarar la figura del dirigente ya que, según Antonio Herreros, "algunos políticos en el poder han creado un clima de amoralidad que es preciso eliminar del mapa político español". El presidente regional de IU se refirió a dos de los hermanos del vicepresidente del Gobierno y a los "carburadores sucios del Partido Popular" ya que, en su opinión, algunas denuncias presentadas en los últimos tiempos contra miembros del Gobierno Autonómico "tienen visos de verosimilitud, y no son las primeras".

Finalmente, la Asamblea Regional de Izquierda Unida debe fijar la estrategia de la formación política de cara a las elecciones municipales y autonómicas de 1991, que cerrarán "el ciclo de despliegue de IU en las instituciones". Antonio Herreros, que será designado este fin de semana con toda probabilidad como candidato a la presidencia de la Junta, ha señalado que "IU aspira a constituir un grupo propio en las Cortes regionales".

Según Jóvenes Agricultores

Economía debe buscar otro chivo expiatorio para justificar el incremento del IPC

Valladolid. (Ical).

La Asociación Agraria Jóvenes Agricultores ha expuesto en un comunicado de prensa la contradicción existente entre la supuesta prosperidad de un sector agroganadero que ve recortados o congelados los precios y la cotización alcista que estos mismos productos tienen de año en año en el mercado.

Para ASAJA, resulta asombroso que el Ministerio del Economía señale al sector agroganadero como principal culpable del incremento del Indice de Precios al Consumo registrado en el mes de enero, basándose en la subida del coste de los productos alimenticios, cuando el agricultor o el ganadero están actualmente recibiendo por sus productos precios muy inferiores a los de años anteriores.

"Los responsables de Economía -afirma ASAJA– deben ir a buscar otro chivo expiatorio para justificar el incremento del IPC. En este caso los productores, que son agricultores y ganaderos, son los primeros sorprendidos por el juego de la Administración, ya que mientras desde un departamento se culpa al sector de subir unos precios que han bajado, desde el Ministerio de Agricultura no se hace nada para prevenir su descenso y contribuir a que no suba el IPC".

La asociación agraria asegura que la Administración sabe muy bien que a quien debe controlar es a los agentes comerciales. "Los intermediarios, a pesar de comprar los productos agrarios a bajo precio, los venden al consumidor cada vez más caros. Por otro lado, la mayor parte del crecimiento del sector ha sido absorbida por el resto del aparato productivo y los precios que recibe el agricultor no repercuten en la inflación de costes del precio final de sus producciones, con lo cual si el Gobierno tuviera en cuenta el coste en origen de los productos alimenticios se produciría un descenso del IPC", concluye ASAJA.

División entre los consejeros sobre la conveniencia de que la Junta esté representada en Bruselas

Valladolid. Iñigo Martínez (Ical).

La Consejería de Economía y Hacienda va a elaborar un informe para que sea estudiado por la Junta de Consejeros sobre la conveniencia o no de que Castilla y León cuente con una representación oficial en Bruselas.

El vicepresidente segundo del Gobierno regional y consejero de Medio Ambiente, el centrista José Luis Sagredo, puso sobre la mesa una propuesta, comunicada y estudiada previamente con Jesús Posada, en la que se planteó no ya la conveniencia sino la necesidad de que Castilla y León cuente con esta representación, punto en el que, al parecer, hubo posiciones encontradas entre los consejeros. Algunos, entre ellos el propio Miguel Pérez Villar, aducen, entre otros, motivos y razones de escasa rentabilidad. Además, existen ciertos recelos ante la reacción que la apertura de este tipo de representación podría tener en la Administración Central, que mantiene ya un contencioso con el País Vasco y con Cataluña, Comunidades que junto con Valencia, cuentan ya con su propia "embajada" en Bruselas.

La propuesta de Sagredo se ha producido tras el reciente viaje que ha efectuado a la capital comunitaria con el objetivo de recabar ayuda financiera para el Plan de Saneamiento de Castilla y León, presupuestado en sesenta mil millones de pesetas y para los que el Gobierno regional espera contar con 24.000 millones de pesetas.

Sagredo defiende su propuesta alegando la necesidad que tiene la Junta de contar en Bruselas con una mínima infraestructura en la capital comunitaria que permita tener un acceso más directo a los centros de decisión de forma que la Comunidad pueda beneficiarse, entre otros apartados, de las cuantiosas ayudas a las regiones de la CE.

La postura del Sagredo está avalada por el consejero de Fomento, el también centrista José María Monforte, y por el responsable de Agricultura, Fernando Zamácola quien en numerosas ocasiones se ha quejado públicamente de la centralización que desde el departamento que dirige Carlos Romero se hace de la información comunitaria y de las deficiencias y la tardanza con que a su vez transmite el Estado los datos de los que dispone sobre la apertura de nuevas líneas de ayuda a las Comunidades Autónomas.

M.C.D.2022

Para controlar sus actividades empresariales

Creación del Consejo de Intereses de Altos Cargos

Madrid, (EFE).–El Gobierno controlará los intereses y actividades empresariales de los altos cargos, de sus cónyuges e hijos menores, con la creación de un Registro Público donde deberán prestar declaración expresa de no ejercer responsabilidades incompatibles con sus puestos en la Administración o empresas públicas.

El Real Decreto, al que ha tenido acceso EFE, que hoy es aprobado por el Consejo de Ministros, crea el Registro de Intereses de Altos Cargos, con el que se amplía la Ley de Incompatibilades hoy en vigor e introduce la novedad de considerar declarables no sólo las acciones y actividades empresariales de los altos cargos, sino también las de sus cónyuges e hijos menores.

Esta normativa se hace extensiva, a partir de ahora, al personal de máxima responsabilidad de las empresas y organizaciones del Sector Público, según el texto del Decreto al que ha tenido acceso EFE.

El Decreto impone la obligación de declarar a los miembros del Gobierno y secretarios de Estado; jefes de misión acreditados, con carácter de residente, ante un estado extranjero u organismo internacional; subsecretarios, secretarios generales y directores generales de los departamentos ministeriales y los equiparados a ellos.

Asimismo quedan sujetos a declaración los miembros del Gabinete de la Presidencia del Gobierno, y los directores de los gabinetes de los ministros y secretarios de Estado, delegados del Gobierno y Comunidades Autónomas y Ceuta y Melilla, así como los gobernadores civiles.

El Real Decreto afecta también al director general del Ente Público de RTVE, y al presidente, consejeros y secretario general del Consejo de Seguridad Nuclear; los delegados del Gobierno en los Entes con personalidad jurídica pública, así como los destinados en los puertos autónomos y en las sociedades concesionarias de autopistas de peaje.

También quedarán incluidos por este Decreto el gobernador y subgobernador del Banco de España, los presidentes y directores generales del Instituto de Crédito Oficial y demás entidades oficiales de crédito; el presidente, vicepresidente y consejeros de la Comisión Nacional del Mercado de Valores y el presidente y vocales del Tribunal de Defensa de la Competencia.

El Decreto se amplía también para los presidentes, directores generales y asimilados de las entidades estatales autónomas; los directores generales de las entidades gestoras y servicios comunes de la Seguridad Social, y los presidentes y directores ejecutivos, o equivalentes, de entes y organismos con personalidad jurídica pública.

En el Registro quedarán reflejadas las declaraciones de las causas de posibles incompatibilidades de altos cargos y la inscripción afectará tanto a las declaraciones que se formulen en lo sucesivo como a las que se han realizado con anterioridad por quienes desempeñan actualmente altos cargos.

Según la nueva norma, las inscripciones practicadas en el Registro comprenderán la participación de todo tipo de empresas entre el interesado, su cónyuge e hijos menores, incluidas aquellas que tengan conciertos de obras, servicios o suministros con la entidad pública en la que desempeñe su cargo.

Igualmente, las inscripciones comprenderán las empresas o sociedades en cuya dirección, asesoramiento o administración hubiesen tenido alguna parte ello o su cónyuge y las actividades desarrolladas en representación de la administración en órganos colegiados, directivos o consejos de administración de organismos de empresas de capital público.

En las declaraciones de los altos cargos deberá manifestarse de forma expresa que no se desempeñan, por sí, o por persona interpuesta, cargos de cualquier orden en empresas o sociedades concesionarias, contratistas de obras, servicios o suministros cualquiera que sea la configuración jurídica de aquellos.

También deberá declararse de forma expresa que no se es titular de manera individual, compartida u otras de conciertos de prestación continuada o esporádica de servicios, cualesquiera que sea la naturaleza de estos en favor de las administraciones públicas.

Igualmente, de forma expresa, habrá de declararse que no se ejercen cargos por sí o por persona interpuesta, que lleven anejas funciones de dirección, representación o asesoramiento de toda clase de sociedades mercantiles y consorcios con fines lucrativos.

Las declaraciones formuladas expresarán asimismo que no se ejerce, por sí, persona interpuesta o sustitución, la profesión a la que por razón de sus títulos o aptitudes, pudiera dedicarse.

El nuevo Registro de Intereses de Altos Cargos quedará ubicado en la Inspección General de Servicios de la Administración Pública, en el Ministerio de las Administraciones Públicas.

El «caso Juan Guerra»

IU pide la presencia de Felipe González en el Parlamento

Madrid, (EFE).–Izquierda Unida solicitó la comparecencia del presidente del Gobierno, Felipe González, ante el Parlamento para que dé su opinión sobre las actividades de Juan Guerra y sobre el clima político de los últimos días.

Tras la comparecencia del vicepresidente del Gobierno, Alfonso Guerra ante el Congreso, el pasado día 1, "ante la opinión pública quedó de manifiesto que el vicepresidente no decía la verdad, creando un ambiente de confusión y deterioro de la vida política", dice la solicitud de comparecencia presentada por IU.

El presidente del Gobierno –añade el texto– fuera ya del hemiciclo, realizó manifestaciones de solidaridad con el vicepresidente hasta el extremo de identificar la suerte política del Gobierno y de su presidente a la dimisión o no de aquel".

Izquierda Unida-Iniciativa por Cataluña, que informó de esta solicitud en el transcurso de una rueda de prensa, menciona también la oposición del Grupo Socialista a crear una comisión de investigación sobre este asunto y las querellas criminales contra diferentes medios de comunicación.

Durante la rueda de prensa, Nicolás Sartorius y Pablo Castellano recalcaron que para IU Alfonso Guerra tiene "una absoluta responsabilidad política por el pleno conocimiento de las actividades de su hermano; no tenemos la menor duda al respecto".

Castellano explicó que "no tiene el mínimo sostenimiento la afirmación de que un señor con el que uno comparte, muy legítimamente, todos los fines de semana, y del que recibe enjundiosos regalos equinos y no afectados por peste, ignora cuál es su situación económica".

Sobre la denominación de "comunistas" utilizada por José María Benegas contra IU, Sartorius dijo que tiene dos interpretaciones.

La primera, explicó, es "que, desde nuestra posición, el que se nos califique de comunistas no es ningún desdoro, sino desde luego en el caso español, un timbre de satisfacción o de honor, porque no hemos hecho otra cosa que luchar por la libertad, por la democracia y por la justicia social en este país durante largos años, cosa que no otros pueden decir, pero yo en eso no he querido entrar".

La segunda interpretación por el lado del que lo dice, añadió Sartorius, es la de que existe "una intención malévola de intentar decir IU son los comunistas, y a fuerza de repetirlo conseguir que una mentira se convierta en verdad".

Fraga

El gobierno gallego pide la disolución del Ayuntamiento de Cangas

Santiago (EFE).–La Xunta solicitará al Gobierno Central que posibilite la disolución de la corporación de Cangas del Morrazo, y la creación de una comisión gestora que administre el Ayuntamiento mientras no se celebren las elecciones municipales, informó el titular del ejecutivo autónomo, Manuel Fraga.

Fraga dijo que en estos momentos "tenemos razones para pensar" que la solución propuesta por el ejecutivo a la conflictividad de Cangas –donde un sector del vecindario rechaza al alcalde, el socialista Lois Pena– va a tener "una buena disposición en el Gobierno Central".

Señaló que esta propuesta contempla las posibilidades legales de disolver una Corporación Municipal, en caso de lo que calificó de "manifiesta" incapacidad de funcionamiento del Ayuntamiento.

"Nosotros tenemos una esperanza justificada –señaló– porque hay unos diálogos ya cubiertos, que no estoy autorizado a revelar en este momento" y reiteró que confía en la disposición del Gobierno Central "cosa que, por cierto, mucho me agrada".

Fraga definió como "decretos de trascendencia, en cierto modo, histórica", las dos disposiciones dictadas por el ejecutivo gallego, que en su opinión "acercan la administración al administrado".

Uno de los decretos desconcentra competencias del ejecutivo en materia de contrataciones administrativas, y da mayor autonomía a los delegados provinciales de las Consellerías, y un segundo, flexibiliza la concesión de ayudas.

El titular de la Xunta, además, explicó que el conselleiro de Economía, José Antonio Orza Fernández, ha iniciado ya los trabajos de preparación del nuevo presupuesto de la Comunidad Autónoma, para lo que estuvo negociando en el Ministerio de Economía.

Fraga Iribarne insistió en que su Gobierno mantendrá las posturas económicas y que, tras la "máxima defensa" de sus propuestas, en próximos días se podrá anunciar el resultado de las negociaciones con el Gobierno Central.

A preguntas de los periodistas, el presidente de la Xunta se mostró partidario de mantener la ley que rige la compañía de Radio y Televisión de Galicia, y señaló que "es más adecuada que la de Madrid" y que "tenemos que funcionar con lo que tenemos".

El titular del ejecutivo gallego agregó que "más adelante" se podría estudiar la posibilidad de variar los estatutos de los medios públicos, "pero en estos momentos, nuestro deber es salir de la situación actual, que no es buena, desde ningún punto de vista, especialmente económico".

M.C.D.2022

MEC-Sindicato de Profesores

Acuerdo modificando el calendario escolar

Madrid, (EFE).–El Ministerio de Educación y los sindicatos de profesores firmaron un pacto que desarrolla los acuerdos de noviembre de 1988 sobre mejoras de la función docente, y que modifica también el actual calendario escolar.

El pacto suscrito entre el MEC y representantes de los sindicatos mayoritarios a excepción de UCSTE que consultará al profesorado, introduce "avances" en la regulación de la responsabilidad civil de los profesores, la contratación del profesorado interino, la formación del profesorado y la reducción de jornada para los mayores de 60 años, entre otros aspectos.

Asimismo, modifica el actual calendario escolar de modo que los próximos 26 y 27 de febrero, lunes y martes, se interrumpirá la actividad lectiva en los colegios públicos con el objetivo de dar un periodo de descanso a profesores y alumnos ante "la gran extensión del segundo trimestre", según el texto suscrito ayer.

Tanto el MEC como los sindicatos firmantes consideran que el compromiso adquirido para iniciar la "tramitación de un proyecto de real decreto que garantice protección social a los alumnos, en caso de accidente", satisface la reivindicación del profesorado para que sea la Administración, en el caso de un colegio público, o el titular de un centro privado, el que financie la asistencia médica al alumno en caso de accidente en la escuela.

Asimismo, el MEC propondrá al Ministerio de Justicia la modificación de los artículos 22 del Código Penal y el 1903 del Código Civil, para que se sustituya la responsabilidad civil subsidiaria atribuida al docente en caso de accidente del alumno por la responsabilidad de la institución educativa.

En cuanto al profesorado interino, se acordó la continuidad de sus nombramientos hasta el curso 92/93 y, en todo caso, que estos profesores "continúen prestando servicios durante dos cursos académicos con posterioridad al curso en el que se publique la futura normativa reguladora del acceso a la función pública".

También, los pactos contemplan acelerar la solución del problema de los profesores en expectativa de destino, y la creación de una comisión de seguimiento y evaluación del Plan de Formación del Profesorado, al que el MEC destinará este año un presupuesto de 7.000 millones de pesetas.

Además, se facilita la reducción de la jornada lectiva a los profesores de más de 60 años, en una primera fase, extendiéndose progresivamente a los mayores de 55 años, y se pone en marcha el estudio de un proceso de jubilación anticipada para los docentes de más de 60 años.

Se habilitarán también diversas fórmulas para favorecer la contratación de profesores de Enseñanzas Medias como profesores de Universidad, y el MEC, por otra parte, propondrá a la UNED el estudio de un plan específico para incentivar el acceso de los profesores de EGB y maestros de taller al título de licenciado o ingeniero.

Tras señalar que existen otros temas pendientes cuya resolución repercute en el desarrollo de la tarea docente, como salud laboral y condiciones de trabajo y viabilidad de la jornada continua, CC.OO. afirmó que "la principal dificultad para su resolución es la limitación presupuestaria".

Los sindicatos UCSTE y STEC, que no firmaron el acuerdo con el MEC, señalaron en un comunicado que no adoptarán una posición definitiva hasta que se reúnan sus respectivos secretariados y sea tratado el documento en las asambleas de los profesores.

Autodeterminación

Texto aprobado en el Parlamento vasco

Vitoria, (EFE).–El texto sobre la autodeterminación de Euskadi aprobado ayer por el Parlamento Vasco, defendido conjuntamente por el PNV, EA y EE, es el siguiente:

"El Parlamento Vasco proclama:

1.– Que el pueblo vasco tiene derecho a la autodeterminación. Este derecho reside en la potestad de sus ciudadanos para decidir libre y democráticamente su estatus político, económico, social y cultural, bien dotándose de un marco propio o compartiendo, en todo o en parte, en soberanía con otros pueblos.

2.– Que el ejercicio del derecho a la autodeterminación tiene como finalidad la construcción nacional de Euskadi. En tal sentido, la construcción nacional es un proceso dinámico, gradual y democrático, integrado por el conjunto de decisiones, incluidas en su caso, las de carácter plebiscitario, que el pueblo vasco vaya adoptando a lo largo de su historia atendiendo a los condicionamientos internos o externos de coyuntura histórica, sus posibilidades reales y de interés de los vascos.

3.– Que el Estatuto de Autonomía, resultado de un pacto refrendado libremente por la ciudadanía vasca, constituye un punto de encuentro de su voluntad mayoritaria y el marco jurídico del que la sociedad vasca se dota en un determinado momento histórico, para acceder al autogobierno y regular la convivencia pacífica, representando, en consecuencia, la expresión legítima de la propia voluntad del pueblo vasco.

En tal sentido, la estrategia estatutaria y la profundización en el autogobierno a través del pleno desarrollo de todos y cada uno de los contenidos del Estatuto representan para los ciudadanos vascos el marco válido para la reproducción progresiva de los problemas de la sociedad vasca, así como para avanzar en la construcción nacional de Euskadi.

4.– Que siendo el pueblo vasco el titular del derecho a la libre determinación, son sus instituciones representativas, según la organización política existente, y en particular el Parlamento Vasco, en cuanto depositarias de su soberanía, las únicas legitimadas para impulsar su ejercicio.

En tal sentido, la legitimidad de todas las ideas políticas, expresadas democráticamente, tiene en el marco parlamentario la vía de defensa y, en su caso, de incorporación al ordenamiento jurídico de cualquier reivindicación.

Por tanto, este Parlamento está legitimado para promover y definir las iniciativas que tuviesen por objeto hacer posible la consecución de las aspiraciones de los ciudadanos vascos, planteando, en su caso, las reformas de todo tipo que considerase oportunas, de conformidad con los procedimientos establecidos al efecto".

«El triunfo de Baco»

Museo del Prado

Suprimidos los pases colectivos

Madrid, (EFE).–El director del Museo del Prado ha suprimido los pases colectivos y agrupaciones a la exposición de Velázquez, por el gran número de visitantes, que ayer alcanzó la cifra de 100.000 desde la inauguración, el pasado día 23 de enero.

Las mismas fuentes señalaron que de la persistente afluencia de público al Museo, patente en las colas que se forman en el exterior del centro artístico, puede concluirse que la media de tiempo que una persona tiene que esperar para acceder a la exposición del pintor sevillano es de cuatro horas.

Por esta razón, el director del Museo del Prado, Alfonso Pérez Sánchez, ha decidido suprimir los pases colectivos, con fecha y hora fijada de antemano, concedidos a colegios y agrupaciones de diversa índole, que llegaban a Madrid desde diferentes puntos de España.

"No pudimos cumplir los horarios de las citas y la entrada de estos grupos iba retrasándose más cada día, porque resultaba imposible permitir su acceso a la exposición, siempre repleta de gente y nunca aliviada", afirmaron las mismas fuentes.

"El resultado de estos retrasos fue que, generalmente, los niños de los colegios comenzaban a ponerse nerviosos después de la larga espera, al igual que sus profesores, pendientes de la hora de regreso a sus puntos de origen y finalmente, cuando accedían a las salas de Velázquez, subían en tumulto como energúmenos", añadieron las citadas fuentes.

"Ahora todos estos grupos –explicaron las mencionadas fuentes– tendrán que esperar unas cuatro horas como todos los demás y, al menos así, podrán calcular las horas que tienen que permanecer en Madrid sin que el tiempo se les eche encima por culpa de citas que no se pueden cumplir".

En cuanto a los catálogos de la exposición, "la octava edición, de 10.000 ejemplares a 3.500 pesetas cada uno, ya se ha agotado y estamos a la espera de una novena, que será inmediata".

"Los sábados –comentaron– se preparan aquí verdaderas merienditas campestres con tortillas y bebidas que trae la gente que llega de fuera y prefiere esperar sentada en las zonas verdes comiendo apaciblemente antes de recorrer las diez salas que recogen las 80 obras de Diego de Velázquez que se exhiben".

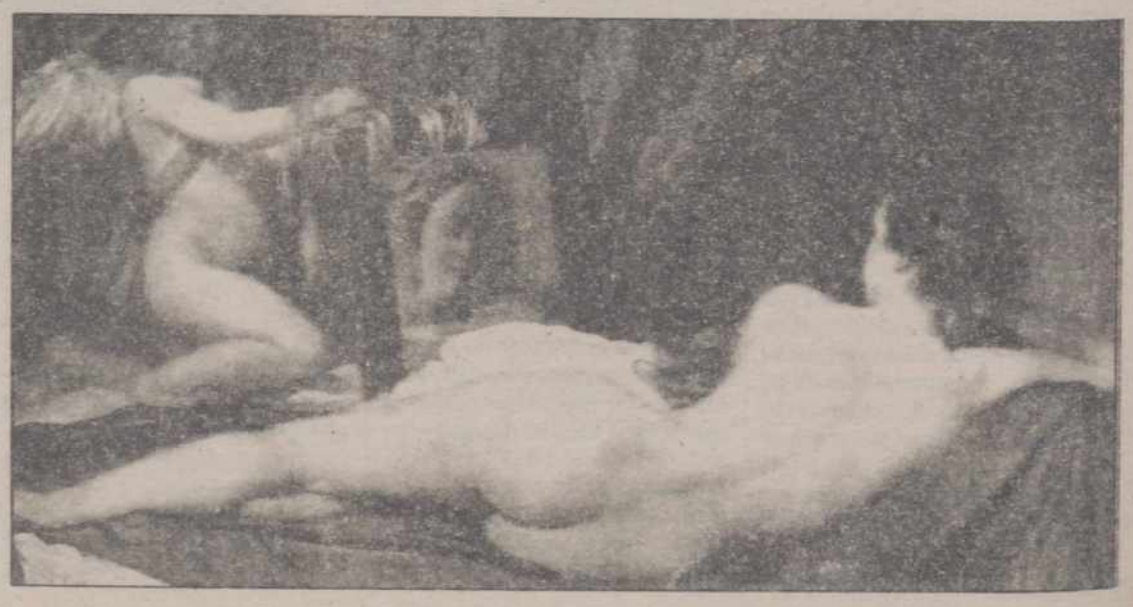

M.C.D.2022

El noveno escaño, pendiente

El T.C. reintegra al Parlamento a ocho diputados murcianos

MADRID, EFE.

El Tribunal Constitucional ha ordenado que se reintegren ya ocho de los diputados murcianos a sus puestos y aplaza la adjudicación del noveno escaño a la comprobación de los resultados electorales en dos meses de las que desaparecieron las actas.

Respecto a estas dos mesas, el Constitucional ordena al tribunal Superior de Justicia de Murcia que reclame a los juzgados correspondientes, de Alcantarilla y Cartagena, que remitan, si los tienen, los sobres con las actas que preceptivamente deben depositarse en ellos tras las elecciones.

Si estas actas aparecieran en los juzgados, se computarían y, de acuerdo con ellas, se adjudicaría el noveno escaño, mientras que si, por el contrario, no aparecen, habría que repetir las elecciones en estas dos localidades, pero no en el resto de la circunscripción electoral.

La sentencia del alto tribunal, que declara nula la del tribunal Superior de Justicia de Murcia que anulaba las elecciones y convocaba otras nuevas en el plazo de tres meses, considera válida la proclamación de los ocho primeros escaños de los nueve que corresponden a Murcia.

Tomás y Valiente

Estos escaños, cuyos titulares se incorporarán de forma inmediata a sus puestos, son 4 para el PSOE, 3 del PP y 1 del CDS, mientras que el escaño que está en discusión se disputa entre el PSOE e IU.

En el fallo de la sentencia del Constitucional se ordena que "una vez que el Tribunal Superior de Justicia reciba la información del juzgado, si la sala estima que concurren garantías de autenticidad, dicte sentencia adjudicando el noveno escaño y, en caso contrario, si la sala dice que no hay suficientes garantías de autenticidad, debe declarar la nulidad de la votación en las dos mesas en el plazo de tres meses".

Fuentes del alto tribunal indicaron a Efe que aunque esta sentencia se refiere exclusivamente a Murcia es seguro que se aplique el mismo criterio en el caso de Pontevedra donde está en juego la votación de una sola mesa.

Según la fuente, ya se puede dar por seguro que en Pontevedra también se anulará la sentencia del Tribunal Superior de Galicia que ordenaba la repetición de las elecciones en toda la circunscripción electoral y que, en todo caso, esto se haría en una sola mesa. La sentencia de Pontevedra se hará pública, probablemente, el lunes próximo, agregó.

Para hoy está previsto que se haga pública la sentencia relativa a la repetición de elecciones en Melilla que, según diversas fuentes consultadas por Efe, podría contener un fallo distinto, ya que las irregularidades denunciadas en esta circunscripción no se concretan a una o dos mesas, como en los otros casos, sino que son "difusas" y más difíciles de subsanar.

Para el próximo martes está previsto que se resuelva el recurso sobre la adjudicación de un puesto de senador en la provincia de Avila y que está en discusión entre el CDS y el PP.

Sólo IU discrepa de la sentencia

MADRID, EFE.

Izquierda Unida es el único Grupo parlamentario de la Oposición en el Congreso de los Diputados que ha discrepado de la sentencia del Tribunal Constitucional sobre los recursos presentados por varios partidos en relación con los resultados electorales en Murcia.

El resto de los Grupos de la Oposicón (Popular, CDS, Catalán y Nacionalista Vasco) manifestaron con diferentes matices su satisfacción por la sentencia y coincidieron al señalar la necesidad de reformar la actual Ley Electoral General.

José Luis Núñez, secretario cuarto de la mesa del Congreso y diputado por IU, dijo que "estamos en completo desacuerdo con la sentencia del Tribunal Constitucional en la que "restablece en su derecho a los ocho primeros candidatos electos, en contradicción con lo que determinó en el auto de suspensión, y deja sólo en discusión el último diputado que es precisamente el de Izquierda Unida".

El vicepresidente segundo del Congreso y diputado del PP, Federico Trillo, afirmó que, con independencia de conocer el contenido íntegro de la sentencia, "el Partido Popular estima que es una buena solución entre lo ocurrido en Murcia y lo ocurrido en Pontevedra y Melilla, porque hemos defendido que son casos distintos que merecen soluciones distintas".

Respecto de la solución adoptada para Murcia "hay que valorar que el Tribunal ha dado mayor importancia al regular comportamiento de los ciudadanos de la circunscripción, que al irregular comportamiento de unos pocos", afirmó Trillo.

Para el Grupo Popular, "es importante destacar que es justamente el noveno escaño el que puede situar en mayoría absoluta al PSOE, con lo cual la cuestión final de si el Partido Socialista la convalida o no sigue abierta hasta que el Tribunal dictamine una vez analizadas dichas mesas".

Sobre la repetición de elecciones en esas mesas, una de la soluciones que el Tribunal anticipa "nos lleva más lejos porque es una solución no prevista en la legislación electoral, que viene a poner de manifiesto la necesidad de reformar la Ley Electoral para que cosas como las ocurridas el 29 de octubre no vuelvan a ocurrir".

El portavoz adjunto del CDS en el Congreso, Carlos Revilla, motró su satisfacción porque la sentencia "confirma en su derecho" al diputado centrista Ramón Lasuén, y responde "a la petición de amparo que hicimos en su día".

El vicepresidente cuarto del Congreso y diputado de CiU, Josep María Trias de Bes, señaló que "es la solución que esperábamos, aunque no se ajuste estrictamente a lo que es la Ley Electoral y, por lo tanto, la Cámara tendrá que estudiar si hay que modificarla".

Iñaki Anasagasti, portavoz del PNV en el Congreso, manifestó que "es una decisión importante, pero tardía" y que la sentencia "elimina un elemento de gran inquietud, como era poner bajo sospecha a todos los medios electorales. La gran conclusión –añadió– es que hay que reformar la Ley Electoral para que no vuelvan a producirse situaciones tan paradójicas y absurdas como esta".

Doña Sofía, en Moscú

Encuentro con Raisa Gorbachova

MOSCU, EFE.

La Reina doña Sofía de España mantuvo un encuentro de dos horas y media con la esposa del presidente de la Unión Soviética, Raisa Gorbachova, en las dependencias de Kremlin, durante el tercer día de su visita privada de carácter cultural a Moscú.

Raisa Gorbachova tuvo la deferencia de acompañar a la soberana española en su visita a dos de los museos más restringidos del Kremlin, el de la Armería y el llamado Fondo de Diamantes, que guarda, entre otros objetos de valor, las joyas de los antiguos zares rusos.

Posteriormente, en una dependencia del Kremlin, la Reina de España tomó el té con la primera dama soviética, en un ambiente calificado por fuentes del séquito de doña Sofía como "muy agradable y distendido".

Algo más tarde doña Sofía y su séquito fueron obsequiados con un almuerzo por el ministro soviético de Cultura, Nikolai Gulbenko, celebrado en un palacete del Ministerio de Asuntos Exteriores de la URSS.

La princesa Irene de Grecia, hermana de la reina, que le ha acompañado en este viaje, y el virtuoso violonchelista soviético Mstislav Rostropovich, el músico preferido de la soberana española, a dos de cuyos conciertos de reaparición en Moscú tras 16 años de destierro asistió doña Sofía durante su estancia en Moscú, fueron dos de los comensales en el ágape.

Igualmente, al almuerzo asistieron el viceministro de Cultura de la URSS, el violinista Vladimir Spivakov, el compositor Alfred Shnidke, el pintor Taif Salajov, el rector del Conservatorio de Moscú. Y, Kulikov, y la directora del Museo Pushkin, entre otras personalidades de la cultura soviética.

Hoy está previsto que doña Sofía y su hermana se trasladen al convento de Zagorks, a 75 kilómetros al norte de Moscú, donde tiene su sede el patriarcado de la Iglesia ortodoxa rusa.

MIRA POR TUS OJOS
Revisalos cada 2 años
103

M.C.D.2022

Jornadas de Refugiados

En España hay más de 5.000 ilegales

Madrid, (EFE).- En España hay más de cinco mil refugiados ilegales, principalmente de los países del Este (Polonia), Irán y continente africano, que, junto a otros seis mil que están tramitando su residencia, se concentran en Madrid y Barcelona, según datos oficiales.

Esas cifras se hicieron públicas en las jornadas "Refugiados y Servicios Sociales en la Comunidad de Madrid", que organizan el Alto Comisionado de las Naciones Unidas para los Refugiados (ACNUR), la Comisión Española de Ayuda al Refugiado (CEAR) y Cruz Roja Española.

Desde 1979, 20.000 personas han solicitado refugio en España, de las que lo consiguieron 8.400 en base a la Convención de Ginebra, que señala que este estatuto se concede a toda persona que "debido a fundados temores de ser perseguido por motivos de raza, religión, nacionalidad, pertenencia a determinado grupo social u opiniones políticas se encuentra fuera de su país de nacionalidad".

La mayor parte de los ilegales españoles trabajan en el servicio doméstico y en algunas empresas que les facilitan trabajo con el riesgo que eso conlleva, declaró a EFE María Jesús Arzuaga, secretaria general de CEAR.

María Jesús Arzuaga apuntó que hay más hombres que mujeres entre los refugiados y que en España, en contra de lo que pasa en otros países europeos a los que llegan aviones repletos de niños, sólo hay 30 menores no acompañados, de lo que se encarga un programa especial de la Cruz Roja.

Según Arzuaga, el único camino para solucionar el problema de los ilegales, que debido a su marginalidad representan una bolsa de peligrosidad, es declararles apátridas.

En estos momentos, al igual que en el resto de Europa, España ha restringido la entrada de refugiados y seguirá en esa línea excepto para aquellos países clásicos como los hispanoamericanos, ya que la política actual persigue la implantación del asilo en los lugares de origen, explicó Ramón Muñagorri, presidente de CEAR.

La presidenta de la Cruz Roja, Carmen Mestre, asistió a la jornada inaugural y manifestó que este organismo, que es el que se encarga en primera instancia de los refugiados a través de sus 47 asambleas, encuentra en este colectivo un medio natural de trabajo.

En la actualidad hay dos centros de refugiados que se localizan en Vallecas y Alcobendas (Madrid), otro en fase terminal en Valencia y otros dos en proyecto para Sevilla y Barcelona, de acuerdo con Florián Ramírez, subdirector general de Gestión del Ministerio de Asuntos Sociales.

En esos centros, puntualizó María Jesús Arzuaga, los refugiados están entre seis meses y un año, pero debido a la poca experiencia que se tiene con ellos, cuando salen de allí se encuentran con problemas tales como no conocer ni siquiera la moneda española.

Convenio general para la Construcción

Subida del 8'5 por 100, que no satisface a ninguna de las partes

Madrid, (EFE).- La subida salaria en el sector de la construcción para 1990, fijada en el 8,5 por ciento, "no satisface a ninguna de las partes" pero es la base que permitirá alcanzar el acuerdo general del sector el próximo año, que sustituirá a la ordenanza laboral de 1970.

La patronal de la construcción CNC y los sindicatos UGT y CC.OO. firmaron ayer el acuerdo estatal sectorial para 1990 en virtud del cual la subida salarial será del 8,5 por ciento, dos puntos por encima de las recomendaciones de CEOE.

Las tres organizaciones se mostraron unánimes al estimar que el convenio firmado ayer "no satisface a ninguna de las partes", si bien consideraron que se trata de la base que permitirá alcanzar el acuerdo general del sector, que sustituirá a la ordenanza laboral de 1970, para el que pusieron como fecha límite el 31 de mayo de 1990.

El secretario general de la Confederación Nacional de Construcción (CNC), José Luis Pastor, respondió al presidente de CEOE, José María Cuevas, quien por la mañana calificó este acuerdo de "peligroso" por la subida salarial que establece, diciendo que los incrementos de productividad en el sector han sido "muy notables" por lo que hay margen para este incremento.

Esta subida se aplicará sobre los conceptos de salario base, gratificaciones extraordinarias, pluses salariales y extrasalariales, por lo que quedan excluidos del incremento conceptos tales como el complemento de antigüedad.

El acuerdo recoge también una cláusula de garantía salarial en caso de que la inflación suba por encima del 6,5 por ciento al finalizar el año, así como la reducción de jornada, que queda establecida en 1.800 horas anuales, 8 por debajo de las fijadas en 1989.

En el concepto gratificaciones extraordinarias se incluyen tanto las de verano como las de navidad y beneficios y, en su caso, las pagas locales de los distintos convenios, así como las retribuciones de vacaciones.

Pluses salariales son aquellos complementos que se pacten en cada convenio y que constituyan contraprestación directa del trabajo y no compensación de gastos originados por asistir o realizar trabajo.

En los pluses extrasalariales están incluidos los conceptos que se pacten en los convenios que supongan indemnización de gastos originados al trabajador por la prestación de su trabajo, tales como distancia, transporte, recorrido, herramientas o ropa de trabajo.

Según recoge el acuerdo, los conceptos de salario base y gratificaciones extraordinarias sumados deberán quedar comprendidos entre el 65 y el 75 por ciento del total anual de las tablas del convenio para cada categoría o nivel, los pluses extrasalariales estarán entre el 5 y el 10 por ciento y los pluses salariales el porcentaje restante.

En virtud del convenio firmado ayer, las tres partes acordaron constituir una comisión paritaria de formación profesional y otra de seguridad e higiene, formadas cada una de ellas por cuatro representantes de la patronal y dos de cada uno de los sindicatos.

En el capítulo de indemnizaciones, el acuerdo recoge el pago de una cantidad mínima de 1,5 millones de pesetas para los supuestos de muerte por accidente de trabajo o enfermedad profesional y de incapacidad permanente absoluta derivada de accidente laboral o enfermedad profesional.

El secretario general de la federación de Construcción de CC.OO., Román Martín, dijo que se trata de un acuerdo "modesto" porque, en su opinión, no resuelve los problema del sector aunque ratificó que sirve como base para la firma del convenio general.

También el secretario de la federación de Construcción de UGT, Manuel Garnacho afirmó que "no es el convenio que yo hubiera hecho" aunque añadió que "es un ejercicio de responsabilidad y es el que el sector precisa de cara a 1992".

Respecto al control sindical de la contratación, recientemente acordado entre el Gobierno y UGT y CC.OO., el representante patronal se situó en la línea de rechazo señalada por CEOE mientras que los miembros de las dos centrales expresaron su esperanza de que el control de la contratación quede plasmado en el convenio general que se firmará antes de mayo del próximo año.

Contrabando de droga

El mayor «capo» de Europa reside en la Ría de Arosa

Santiago de Compostela, (EFE).- El secretario general de SESMA, sindicato mayoritario de Aduanas, Ceferino Trillo, manifestó en una mesa redonda celebrada en Santiago, que "el capo más importante" del contrabando y distribución de droga en Europa reside en la Ría de Arosa.

Ceferino Trillo, que intervino en la mesa redonda acompañado por el juez de Villagarcía, Antonio Fraga Mantiñán, y por el alcalde de Noya, Pastor Alonso Paz, aseguró que ya no se trafica con hachís o con tabaco, y que esa es una tapadera para la entrada de la cocaína.

El funcionario de Aduanas afirmó que en la comarca de Arosa vive "el capo" que acapara el transporte y la distribución de drogas en Europa, del que no quiso facilitar su nombre, y aseguró que el Estado no tiene voluntad política para reprimir el contrabando.

"Somos quinientos funcionarios para controlar 7.000 kilómetros de costa", manifestó Ceferino Trillo, que más adelante aseguró ser partidario de la reforma del Código Penal, de la creación de un juzgado especial para el contrabando y de la formación de un cuerpo de inspectores fiscales especializados en estos menesteres.

Fraga Mantiñán, juez de instrucción en Villagarcía, manifestó que en este juzgado no existe ni un solo sumario por aprehensión de droga y sí muchos atestados, pese a que reconoció "hay indicios graves de narcotráfico".

En relación con el caso del empresario Laureano Oubiña, que permaneció varios meses en prisión, manifestó que este fue acusado de atentado y tenencia ilícita de armas y que se estudia un supuesto delito fiscal, "única vía para llegar al contrabando".

El alcalde nacionalista de Noya, por su parte, opina que "Galicia convive con el problema, ahora en una nueva esfera de mayor rentabilidad, con un coste-beneficio más alto por la entrada de la cocaína".

Considera Pastor Alonso que la sociedad se encuentra indefensa ante un poder económico cada vez más fuerte y dijo que desde Noya a Corcubión no hay más que una patrulla de dos guardias civiles que nada pueden hacer para contrarrestar el poder de los narcotraficantes.

M.C.D.2022

Cumbre de las drogas

Una nueva política económica para frenar el tráfico

Washington, EFE.

La nueva política económica para frenar el tráfico de drogas centró la "cumbre" de los cuatro presidentes americanos reunidos en la ciudad colombiana de Cartagena de Indias, que soslayaron otros asuntos controvertidos como las extradiciones y un mayor despliegue militar de EE.UU.

Los presidentes George Bush, de Estados Unidos; Virgilio Barco, de Colombia; Alan García, de Perú, y Jaime Paz Zamora, de Bolivia, salieron convencidos, según dijeron, de que el compromiso asumido tendrá resultados positivos a largo plazo.

El gobierno estadounidense ha prometido, en la declaración conjunta de doce páginas, proporcionar un balance de pagos para atender las necesidades económicas de Colombia, Perú y Bolivia.

La economía de estas tres naciones sudamericanas depende en gran medida de los dólares procedentes del mercado de la cocaína, y ante el compromiso de las cuatro naciones de luchar contra este, el presidente Bush accedió a crear "fondos para programas sociales de urgencias".

En esos momentos, las mayores necesidades sociales las tiene Perú y Bolivia, donde los campesinos productores de la hoja de coca no tienen ninguna otra fuente de ingresos.

Las preocupaciones del gobierno colombiano se han hecho más notables en relación con sus exportaciones de café y flores a Estados Unidos, afectadas por la política de comercio exterior norteamericana.

Sin embargo no ha quedado claro la extensión de la ayuda que Estados Unidos concederá a esas tres naciones y en la declaración conjunta no se hace referencia, ni a cifras en dólares, ni a la creación de nuevos programas específicos de ayuda.

BUSH PROMETIO LUCHAR

Bush prometió que Estados Unidos luchará enérgicamente para suprimir el lavado de dinero procedente del narcotráfico y controlar las exportaciones de armas y productos químicos empleados para el proceso de la cocaína, aspectos denunciados repetidas veces por los mandatarios latinoamericanos.

Las autoridades norteamericanas expresaron su deseo de emplear fuerzas navales en el Caribe para interceptar los cargamentos de drogas, pero ni siquiera se mencionó ese punto en el comunicado.

CARTAGENA, (COLOMBIA).- El presidente colombiano, Virgilio Barco, izquierda, y el de Bolivia, Jaime Paz, levantan sus brazos unidos a su llegada a la escuela de Cadetes de la Armada, en Cartagena (Colombia). Ambos mandatarios se reunieron en la citada base con otros líderes sudamericanos, el presidente norteamericano, George Bush, y el de Perú, Alán García, para acercar posturas y tratar de combatir el tráfico de droga en los países de la zona. (FOTO EFE/AP)

Barco, sin embargo, dijo en una conferencia de prensa posterior a la "cumbre", que embarcaciones colombianas se encargarán de patrullar sus propias aguas sin necesidad de ayuda norteamericana.

Tampoco hace mención el comunicado de la extradición de narcotraficantes a Estados Unidos, punto de gran importancia en Colombia, donde los jefes del cártel de Medellín han ofrecido poner fin a la violencia contra la sociedad a cambio de no ser llevados ante los jueces norteamericanos.

Los mandatarios sudamericanos hicieron hincapié en el factor económico y social del problema de las drogas.

Así, Alan García dijo que "por vez primera hemos reconocido que el tráfico de drogas es un asunto económico y que para luchar contra él tenemos que ser compensados".

Bush repitió una vez más anteriores declaraciones sobre que existe un cultivo ilegal de la hoja de coca, que es "inmoral y errónea", pero no aludió a remedio específico alguno para erradicarlo.

Manifestó que era consciente de que las economías de esos países estaban deterioradas, pero añadió que Washington no podía sustituir los lucrativos negocios de la coca, aunque prometió hacer esfuerzos para atenuar los problemas económicos de esas naciones latinoamericanas.

Argentina y Gran Bretaña restablecen relaciones

Madrid.-EFE.

Argentina y Gran Bretaña acordaron ayer restablecer sus relaciones diplomáticas plenas, al término de dos días de negociaciones en Madrid para superar las consecuencias de la Guerra de las Malvinas, que enfrentó a ambos países en 1982.

En un comunicado conjunto de sus negociadores, Londres y Buenos Aires expresaron además que el gobierno británico ha decidido "dejar sin efecto" la denominada "zona de exclusión" de 150 millas creada en torno a Las Malvinas.

Sam Nujama, primer presidente de Namibia independiente

Windhoek.-EFE.

El líder nacionalista Sam Nujoma fue elegido hoy por la asamblea constituyente de Namibia para ocupar la presidencia que este país cuando se independice de Sudáfrica, el próximo 21 de marzo.

Nujoma, de 60 años de edad, y su Organización de los Pueblos del Suroeste de Africa (SWAPO) fueron los grandes vencedores de las elecciones celebradas en noviembre pasado bajo la supervisión de las Naciones Unidas.

El presidente de los 72 miembros de la asamblea constituyente indicó que Nujoma iniciará su mandato a medianoche del 21 de marzo, cuando la bandera sudafricana sea arriada de los edificios oficiales y se ice la nueva enseña de la Namibia independiente.

El gobierno de Sudáfrica acordó conceder la independencia a Namibia a cambio de que se retirasen los aproximadamente 50.000 soldados cubanos que se hallaban en la vecina Angola, y que Pretoria consideraba como una amenaza para su seguridad.

Siete muertos en las últimas horas

Continúa la violencia en Tayikistán

Enfrentamientos en Dushanbe, con tropas soviéticas.- (Foto EFE-REUTER)

Moscú. EFE.

Siete personas más resultaron muertas en enfrentamientos registrados en las últimas 24 horas en Dushambe, capital de la república soviética de Tayikistán, donde no cesa la violencia pese a la presencia de tropas del ejército, informa la agencia TASS.

Según esta fuente, en el mismo período resultaron heridas 39 personas, entre ellas un soldado del ejército.

El ministerio del Interior de la URSS informó de que 18 personas han muerto y doscientas resultaron heridas en Dushambe desde el inicio de los desórdenes masivos y matanzas el pasado lunes.

Por su parte, el vespertino "Izvestia" cifra en quince el número total de víctimas desde el pasado lunes, cuando comenzaron los distubios masivos y persecuciones contra los refugiados armenios en Dushambe.

Según "Izvestia", en la ciudad, a pesar de regir el estado de emergencia y el toque de queda, continúan los actos de violencia, ataques, pogromes, violaciones, robos y desórdenes, especialmente en los barrios de la periferia de la ciudad.

M.C.D.2022

Alquileres

ALQUILO entreplanta oficinas, 60 m.² Palencia. 730077 - 730033.

ALQUILO local zona Salón. Teléfono 751723.

SE ALQUILA nave Polígono Industrial, junto Cotrarrica. Teléfono 727299.

OFICINA entreplanta, 3 despachos, exteriores. Manuel Rivera, 14. Teléfono 720746.

SE ALQUILA local comercial 225 m.², listo para utilizar. Avda. Modesto Lafuente, 10. Razón, portería.

SE ALQUILA apartamento amueblado. Teléfono 722232.

ALQUILO local almacén, muy económico. Virgen de los Milagros, Villamuriel. Teléfono 723140.

ALQUILO o vendo local. San Pablo, zona nueva, 83 m.² Teléfonos 727986 - 750909.

ALQUILO cochera plazas, San Pablo, 6. Teléfono 745065.

INMOBILIARIA A.P.I.: Pisos en alquiler: calle Mayor, República Argentina, Virgen de la Esperanza, Castillo de Magaz, Los Olmillos. Información, Martín Calleja, 9.

Automóviles

SANSE concesionario oficial FIAT LANCIA. Procedentes de cambio, seguimos con nuestra compra - venta de vehículos seminuevos. Disponemos stock seleccionado. María de Molina, 2. Tfno. 72 55 41.

"DASA" Distribuidores Agrícolas. Avenida de Cuba, 59 (carretera Villalobón). Teléfono 724935. Concesionario de turismos NISSAN. Disponemos coches segunda mano.

AUTO LEON S.A. Polígono Industrial (Nuevo Vial) P 207.Procedentes de cambio: Citroen 2 CV 6CT, Opel Corsa 1.2 CAP, R-5 TL, R-8, R-30 TX, Seat 131-1430 Fam., Talbot 150 S. Razón teléfono 728675.

VENDO Seat 127, 135.000, pasada ITV. Teléfono 748612.

Enseñanzas

ACADEMIA Peluquería y Estética Fernández. Minicursos maquillaje. Martín Calleja, 5.

Fincas

SE VENDE piso en construcción 70 m.². Urbanización Prado de la lana. Llamar 3 h. 9 h. Teléfono 751850.

FINCAS MARCOS. Manuel Rivera, 1. Teléfono 720760. Fincas de regadío en Grijota, 9'99 hectáreas, 8'63 hectáreas, 8'09 hectáreas. Fincas de regadío en Husillos, 5'10 hectáreas, 4'50 hectáreas, 1 hectárea. Fincas de regadío en Cascón de la Nava, 24'82 hectáreas, 14 hectáreas. Finca de secano en Reinoso, 20 hectáreas. Parcelas de recreo en la carretera de Carrión, kilómetros seis, ocho y once, cinco mil metros. Fincas de recreo situadas junto a Grijota, 5.000 metros. Huerta en el Camino de San Román, 2'51 hectáreas.

EN VENTA DE BAÑOS, vendo 2.800 m.². Terreno en casco urbano. Información, Gómez Manrique, 7. Calabazanos.

INMOBILIARIA BERNA vende piso zona céntrica, 150 m.², 2 plazas de garaje, 14.000.000. Teléfono 742164.

INMHOGAR anuncia: Tenemos a la venta las viviendas que esperábamos. Eras del Bosque. 7.300.000. Entrada 1.500.000. Resto grandes facilidades. Infórmese ¡ya!, si desea elegir vivienda. Menéndez Pelayo, 5-entreplanta. Teléfono 748989.

VENDO piso de 135 m.² y 80 m.² de terraza, Don Sancho 11. Teléfono 729854. Particular.

SANTANDER. Centro Sardinero. Vendo piso lujo. 180 metros, 4 dormitorios, gran salón, 2 baños. (942) 277621.

SE VENDEN O SE ALQUILAN NAVES
Ctra. Valladolid, junto a Mayton.
Teléfono 72 86 00
Sr. Calderón

INMOBILIARIA A.P.I. : Pisos desde 4.500.000 pts, varias zonas. Consúltenos forma de pago. Martín Calleja, 9.

INMOBILIARIA A.P.I. Chalet en Monzón, amueblado, con participación en zona deportiva, piscina, garaje, bodega, parcela de 1.000 m.². Precio de ocasión. Martín Calleja, 9.

SE VENDEN naves en carretera Villalobón. Teléfono 726688, a partir 9 noche.

URBE INMOBILIARIA, gran oportunidad, urge venta piso a estrenar en c./ General Mola, 115 m.². Información c./ Panaderas, 1.

Ganados y aves

VENDO vaca recién parida y novillas próximas a parir. Teléfono 724191.

SE VENDEN ovejas emparejadas. José Ignacio y Miguel Angel Antolín, Castrillejo de la Olma.

VENDO novillas próximas a parir. Julián, Villambroz.

VENDO 5 cabras ortuñas. Deogracias Balbás, Ampudia.

SE VENDE potra de leche. Ignacio Pérez, Becerril de Campos.

SE VENDEN 120 ovejas pariendo. Felicísimo, San Llorente del Páramo.

Hospedajes

ALQUILO habitación para trabajador. Teléfono (983) 204559.

SEÑORA admite señorita derecho cocina. Teléfono 726983.

Préstamos

CONCEDEMOS créditos. Levantamos hipotecas, máximas garantías. (91) 5779058.

Trabajo

TAPIZAMOS toda clase de muebles. Precios económicos. Teléfono 769079.

SE NECESITA cocinero. Tfno. 890144.

NECESITO empleada de hogar fija. Razón 747144, horas de comercio.

SE PRECISAN oficiales mecánicos. Talleres Vicente Alvarez, Polígono Industrial. Referencia INEM Palencia.

IMPORTANTE empresa introducida en Palencia y León, necesita vendedores autónomos, vehículo propio, edad 25 a 35 años. Se ofrece importante cartera de clientes. Interesados escribir apartado 650 de Palencia.

SE NECESITA empleada de hogar. Llamar a partir de las 4 tarde. Teléfono 710182.

SE NECESITA chica para niños por las tardes. 750636.

SE NECESITA camarero-a, para restaurante, fines de semana. Teléfono 748190.

SE NECESITA chica o señora. Llamar teléfono 724719.

SE NECESITA chica de 8 a 2, con informes. 749621.

NECESITO empleada de hogar mañanas. Teléfono 741702.

SE NECESITA camarero con experiencia. Teléfono 750541.

SE NECESITA empleada hogar. Teléfono 721363, llamar tardes.

TALLER marca automóviles, necesita mecánico 1ª. Teléfono 890547, Saldaña.

SE NECESITA ayudante de cocina con experiencia. Teléfono (983) 800612.

SE NECESITA empleada hogar. Teléfono 752088.

SE NECESITA empleada de hogar fija. Teléfono 744666.

SE NECESITAN CHICAS
para trabajar en Hotel-Restaurante, plaza fija todo el año en Ampuero (Cantabria).
Teléfonos (942) 62 22 98
67 68 14
Referencia INEM nº de oferta 23476.

Traspasos

TRASPASO peluquería en Guardo por no poder atender. Buena clientela. 851575.

SE TRASPASA bar. Teléfono 711869.

SE TRASPASA local acondicionado, Paseo del Otero. 727740, de 3 a 4.

TRASPASO local 21 m.². 725578. Díaz Caneja, 8.

Varios

CLINICA legal. Interrupción voluntaria del embarazo y planificación familiar. Centro Clínico El Bosque. (91) 2025945 - 2025946.

Vehículos

"DASA" Distribuidores Agrícolas. Avenida de Cuba, 59 (carretera Villalobón). Teléfono 724935. Concesionario de Tractores EBRO-KUBOTA. Disponemos tractores de segunda mano.

TRACTOR J.D. 3130 con pala 4 émbolos, seminuevo. AGUADO TRACTORES Y MAQUINAS. Estrada, 13. Teléfono 722999.

VENDO semi remolque volquete, marca Leciñena. Teléfono 729985, Elías.

SE VENDE Ebro 684 y aperos. Teléfono 810326.

Ventas

CHOPOS magníficos plantones dos años. Finca La Perdiguera, Castronuño (Valladolid). Teléfonos (91) 2620290 - 2623960. Horas oficina.

FORRAJE de esparceta mojado barato y 300 paquetes de paja blanca. Cacho, Villarmentero.

¡ATENCION! LIQUIDACION total por reforma. Artículos de librería: Bolígrafos, sacapuntas, pegamentos, cuadernos. Artículos juguetería: Gran surtido a precios increíbles. Artículos de fumador: Mecheros. Artículos para Carnaval. Estanterías y mostradores, etc. Caramelos Parsin's. Panaderos, 8. Valladolid. Teléfono: (983) 306777.

SE VENDE avena nueva de siembra. José Angel, Itero Seco.

VENDO 4.000 Kg. veza seleccionada para siembra. Teléfono 768000.

SE VENDE palomina. Teléfono 790420.

VENDO esparceta seleccionada. Teléfono 810130.

OCASION. Armarios 5.000, camas 2.000, frigoríficos 6.000, cocinas 4.000, dormitorios 10.000, tresillos 6.000, etc... La Manera Rosa. 750956.

SE VENDEN amarres, comederos, teleras torvas para ovejas y material ganadero en general, Segovia. (911) 422087.

PLASTICOS para silos, invernaderos y soleras, natural y negro, hasta 14,5 metros ancho. El Diamante, Lope de Vega nº 5.

MESAS de oficina de ocasión por subasta de empresa en liquidación. La Manera Rosa. Teléfono 750956.

VENDO 700 fardos de alfalfa. Lobera, Villatoquite.

SE VENDE 80.000 kilos alfalfa. 250.000 avena. Coop. Antigua. Fuentes Valdepero. Teléfono: 720211.

VENDO 3.000 kilos veza, seleccionada, a 35 ptas. kilo. Teléfono 745850.

VENDO 4.000 Kg. cebada KIN R-2. Mariano, Villanuño.

SE VENDEN 10 acciones de azucarera Acor, en Villamuriel de Cerrato. Tomás del Barco. Teléfono 771257.

VENDO 200 fardos de alfalfa. Melgar de Yuso. Teléfono 151863.

SE VENDEN plantas y alibustres para setos. Teléfono 745301.

EN NUESTRO PERIODICO

Sábados
Páginas especiales de EL CAMPO

Lunes
DEPORTES

De lunes a viernes
LA BOLSA AL DIA

M.C.D.2022

Convención de directivos del BBV

Emilio Ybarra anuncia una nueva política de recursos humanos

Bilbao (EFE).-El presidente del BBV, Emilio Ybarra, anunció que va a implantar una nueva política de gestión de los recursos humanos del banco que sea "estimulante y acorde con el entorno de competitividad en el que se mueve el sector bancario español".

Ybarra diseñó esta nueva política en la I Convención de directivos del citado banco que se celebró ayer en Bilbao, en la que aseguró que se intentará lograr "la identificación con la empresa y sembrar ilusión y motivación por el proyecto BBV".

Este proyecto, según explicó a los directivos, se articulará básicamente en dos ejes: "el intentar ser, por rentabilidad y profesionalidad, el grupo líder" del mercado nacional y el convertirse en el banco español "por excelencia" en los mercados exteriores.

Emilio Ybarra

"Esta estrategia -comentó-, descansa fundamentalmente en la diferenciación a través de la calidad, lo cual supone poner en primer plano al cliente y la capacidad de crear valor para el mismo e implica la adopción de una estructura organizativa descentralizada y dotar a la organización de un fuerte sentido de identidad corporativa".

Los vicepresidentes del BBV, Alfredo Sáenz y Javier Gúrpide, por su parte explicaron a los reunidos las estrategias para 1990 de las áreas de su competencia.

De esta forma, Sáenz habló de los objetivos y resultados marcados para este año, analizando el entorno económico y los puntos críticos del ejercicio, así como los planes de mejora de la rentabilidad, mientras que Gúrpide explicó la política del banco en las participaciones industriales y las perspectivas de su grupo asegurador.

En la cláusula de la Convención, Emilio Ybarra instó a los reunidos a la búsqueda del consenso, al fomento de la creación de líderes y al fortalecimiento de la vocación de servicio de los empleados del banco.

El Estado obtuvo un superávit de caja en enero de 11.500 millones

Madrid (EFE).-El Estado obtuvo en el mes de enero un superávit de caja por operaciones no financieras de 11.500 millones de pesetas, según los datos dados a conocer ayer por el Ministerio de Economía y Hacienda.

Este superávit, según la nota difundida, es el resultado de unos ingresos no financieros de 830.300 millones de pesetas, y de unos pagos no financieros de 818.800 millones.

La recaudación del IRPF en enero aparece aminorada por las devoluciones realizadas en dicho mes, que ascienden a 47.000 millones de pesetas, correspondientes casi en su totalidad a las declaraciones de este impuesto presentadas en noviembre.

Solchaga: «El acuerdo de construcción da «al traste» con cualquier previsión de inflación»

Madrid (EFE).-El ministro de Economía, Carlos Solchaga, dijo ayer que el incremento salarial del 8,5% firmado para el sector de la construcción, por la patronal CNC y los sindicatos UGT y CC.OO., "da al traste con cualquier previsión de inflación razonable".

Solchaga, que realizó estas declaraciones tras informar a la Ejecutiva del PSOE sobre los Presupuestos Generales del Estado para este año, consideró este incremento "inquietante".

"Sin entrar a valorar si han hecho bien o mal las partes contratantes, no me parece un buen precedente de negociación salarial para este año", añadió el ministro de Economía.

Preguntado Solchaga por la "ira" de la CEOE tras el acuerdo sobre contratación entre Gobierno y sindicatos, el titular de Economía dijo que "la CEOE está menos iracunda de lo que usted cree", y afirmó que la propuesta hecha por la patronal "puede considerarse por todas las partes".

"Si hay procedimientos para hablar de medidas adicionales para reprimir el fraude en la contratación y reconsiderar la contratación sin dañar la flexibilidad del mercado de trabajo, el Gobierno está abierto, con unos primero, con otros después, o todos juntos", manifestó Solchaga.

Para el responsable de la economía española, el Gobierno "no tiene ningún inconveniente en llegar a acuerdos con la CEOE, como ha hecho ya con los sindicatos, y sigue manteniendo buenas relaciones con los cauces de diálogo abiertos".

Los automóviles del Japón, una amenaza, para la industria europea

Londres (EFE).-Los automóviles de fabricación japonesa alcanzarán un 10% en ventas en el mercado de España, Francia e Italia en 1995, en comparación con el uno al tres por ciento actual, según un estudio del agente de Bolsa londinense James Capel.

El experto prevé que en 1997 las ventas de automóviles japoneses en la Comunidad Europea (CE) se habrán duplicado y alcanzarán los 2,2 millones de unidades al año, en gran medida debido a la producción en el Reino Unido de marcas japonesas.

Esta producción en Gran Bretaña, principalmente Toyota, Nissan y Honda, se aumentará de las 57.000 unidades actuales a 600.000 en 1997.

El informe de James Capel señala además que se puede esperar la llegada de más automóviles japoneses desde Europa Oriental, donde se están estableciendo empresas conjuntas que comenzarán a funcionar cuando finalicen las restricciones de la CE contra las importaciones japonesas.

Capel y otras agencias de Bolsa temen que estas tendencias pueden perjudicar a las empresas fabricantes de Europa, sobre todo a Peugeot y Fiat.

El vicepresidente de la Comisión Europea, León Brittan, señaló que "los que defienden el mantenimiento de un nivel elevado de protección de la industria del automóvil frente a sus socios comunitarios y contra la competencia internacional, tienen perdida la batalla".

Brittan acusó a los fabricantes comunitarios de automóviles de no responder al reto japonés oportunamente y obligar a la Comunidad a "mantener medidas proteccionistas de esta industria después del año 1993".

La CE busca el apoyo de los fabricantes europeos para negociar con los japoneses una restricción voluntaria en sus exportaciones a la Comunidad a partir de enero de 1992, cuando pierdan vigencia las cuotas actuales.

Prensa económica

Madrid (EFE).-La inquietud en la CEOE por la firma de un 8,5% en el convenio de la construcción y el empuje al alza de los tipos de interés por parte del Tesoro, son hoy noticias de primera en la prensa económica.

CINCO DIAS titula en primera "Curragh dependía de Drexel para pagar créditos en la compra de AZSA", "El paralelogramo de Felipe González", "Solchaga: El 8,5 en construcción pone en peligro el IPC" y "El Central controla Aguas de Valencia".

En el editorial "La construcción abre el fuego" se afirma que "El convenio del sector de la construcción, firmado con un aumento salarial del 8,5%, explica a la perfección, al menos mejor que cualquier otro argumento, los riesgos que entraña una declaración como la de Carlos Solchaga, cuando fijó el límite máximo de aumento salarial compatible con la previsión de inflación en el 7,5%.

EXPANSION recoge en primera "Cuevas, en apuros", "La reconversión llega a las sociedades de Bolsa", "Camarasa: los peores agentes de seguros son los que buscan las compañías" y "De la Rica perderá poderes en Petronor".

LA GACETA DE LOS NEGOCIOS señala "El Tesoro empuja al alza los tipos de interés", "Hacienda reforzará el control de las subvenciones públicas", "La CEOE, inquieta por el convenio de la construcción" y "Los laboratorios de Nissan a Cerdañola".

El editorial "Los sindicatos ganan" se refiere a la firma del convenio de la construcción y señala que "la construcción ha sido protagonista en los últimos años de una masiva conversión de trabajadores en "autopatronos" que relativiza los efectos de la negociación colectiva".

IBERDUERO, S.A.

Delegación León

ANUNCIO DE CORTE DE SERVICIO

Con el fin de realizar trabajos programados, el próximo domingo día 18 de febrero de 1990, previa autorización del Servicio Territorial de Economía de Palencia, Sección de Industria y Energía de la Junta de Castilla y León, se suspenderá el servicio el tiempo que se indica, a los abonados ubicados en los siguientes sectores:

ZONA DE GUARDO, DE 9.00 A 10.00 HORAS.
Todos los abonados comprendidos en los sectores siguientes:

Ctra. Saldaña, El Castillo, Guardería, La Tejera, Barrio Barruelo, Valdecastro, Ctra. Velilla, 19 de Julio, Patrimonio, SEAT, Bombas Ayuntamiento, Polígono 1, Terrazos, y Polígono Residencial las Rozas.

MOTIVO:
Reformas de instalaciones.

NOTA: Si los trabajos se finalizaran antes del tiempo previsto, se dará servicio sin previo aviso.

Se ruega a los abonados nos disculpen las molestias que de estos cortes pueden derivarse.

M.C.D.2022

ACCIONES		Anterior	Hoy
BANCOS			
Bilbao-Vizcaya	M	718	711
«	B	720	715
«	BI	720	715
«	V	720	711
Andalucía	M	1.515	1.505
Atlántico	M	332	332
Bankinter	M	645	650
Bankoa	BI	387	387
Barclays Bank	M	315	315
B. N. P. España	M	332	-
Castilla	M	5.570	5.570
Catalana	B	526	526
Central	M	910	910
«	B	910	910
«	BI	910	910
«	V	910	910
Com. Español	M	-	-
Com. Trasatlántico	B	-	- EX
Cto. Balear	M	585	585
Español Crédito	M	C 4.610	C 4.600
«	B	-	- EX
«	B	-	-
«	V	-	-
Exterior	M	626	625
«	B	625	625
«	BI	-	-
«	V	-	620
Fomento	M	373	-
Galicia	M	951	951
Guipuzcoano	M	908	905
«	BI	905	900
Herrero	M	900	902
Hispano	M	713	706
«	B	720	710
«	BI	715	700
«	V	740	740
Pastor	M	584	580
«	B	585	585
«	BI	585	585
«	V	585	585
Popular	M	1.730	1.726
«	B	1.730	1.720
«	B	-	1.725
«	V	-	1.728
Progreso	M	681	678
Santander	M	C 4.990	C 4.960
«	B	-	-
«	BI	-	-
«	V	-	-
Valencia	M	345	331
«	V	345	340
Vasconia	M	735	-
Zaragozano	M	663	663
«	B	670	-
«	BI	-	-
«	V	-	-
SEGUROS			
Aurora-Polar	BI	-	-
Bilbao	BI	-	-
Corp. Mapfre	M	C 7.570	C 7.580
Reunión	V	335	330
Unión Fénix	M	C 8.800	C 8.700
INV. MOBILIARIAS/FINANCIERAS			
Cartinbao	M	-	-
Figranvisa	M	-	-
Finsa	M	-	-
Bansaliber	M	952	952
Carmosa	M	-	1.340
Cartex	M	233	233
Cartisa	M	1.590	1.550
Ceivasa	M	1.201	1.201
Cofir	M	335	332
Corp. Alba	M	C 8.100	C 8.010
Esp. Inversiones	M	D. 360	-
Fibansa	M	1.185	1.185
Fintisa	M	900	925
Fiponsa	M	-	-
Gral. Inversiones	M	295	290
Gesinval Europa	M	296,5	-
Gesinval Ibérica	M	-	-
Herrero	M	702	-
Inbazasa	M	-	-
Inburesa	M	72	73
Intra	BI	403	403
Invatisa	M	-	-
Invercogui	BI	-	-
Inverpastor	M	-	D. 153,5
Mobinter	M	158	-
Norvasa	M	865	840
Pratisa	M	1.215	1.225
Rentisa	M	1.350	1.375
Unión Europea	M	320	-

ACCIONES		Anterior	Hoy
ALIMENTACION			
Savin	M	520	515
«	BI	-	-
El Aguila	M	345	340
Bodegas Bilbaínas	BI	-	1.500
Corp. Alimentaria	M	231	230
Damm	B	-	-
Ebro	M	C 3.225	C 3.230
Elosua	M	740	750
Garavilla	BI	505	-
Gral. Azucarera	M	C 5.970	C 5.930
Ind. Agrícolas	B	1.375	P. 1.365
Koipe	M	C 4.460	C 4.460
Pebsa	M	126	125
Tabacalera	M	669	678
Uniasa	M	C 3.945	C 4.030
Unión Cervera	M	82	81
Viscofán	M	C 2.510	C 2.500
ELECTRICAS			
Cantábrico	M	C 1.770	C 1.775
Cataluña	B	C 370	C 370
Endesa	M	C 2.260	C 2.310
Española	M	C 539	C 549
«	B	-	-
«	BI	-	-
«	V	-	-
Fecsa	M	-	-
«	B	C 522	C 534
«	B	-	-
«	V	-	-
Gesa	M	C 3.170	C 3.165
Iberduero	M	C 647	C 649
«	B	-	-
«	BI	-	-
«	V	-	-
Nansa	M	C -	C -
Reunidas	M	C 828	C 832
Ribagorzana	B	C 1.410	C 1.405
Sevillana	M	C 618	C 618
«	B	-	-
«	BI	-	-
«	V	-	-
U. E. Fenosa	M	C 459	C 462
«	B	-	-
«	BI	-	-
«	V	-	-
Viesgo	M	C 3.050	C 3.045
SIDEROMETALURGICAS			
Acenor	BI	-	115
Acerinox	M	968	983
Acumulad. Tudor	M	C 1.375	C 1.375
Aforasa	M	-	-
Altos Hornos	M	C 495	C 492
«	B	-	-
«	BI	-	-
Amper	M	C 1.640	C 1.620
Asturiana Zinc	M	1.005	1.010
Auxiliar FF. CC.	M	840	820
Bendix España	M	420	420
Cerrajera	BI	-	-
Ceselsa	M	-	-
Citröen Hispania	M	-	1.250
Coto Cortés	M	-	-
Duro Felguera	M	C 1.560	C 1.580
Española Zinc	M	530	-
Fasa Renault	M	488,5	489
IB MEI	M	520	-
Imisa	M	D. 155	160
Jumberca	B	260	270
Macosa	M	C 855	C 873
Nissan Mot. Ibérica	M	C 786	C 775
«	B	-	-
Nueva Montaña	M	C 411	C 407
Ponferrada	M	86,5	87
Santana	M	160	-
Sistemas AF	M	875	882
Tormaleo	M	-	-
Tubacex	M	C 1.125	C 1.130
«	BI	-	-
Tycsa	M	-	-
Zardoya Otis	M	C 10.030	C 10.170
QUIMICAS			
Aragonesas	M	C 1.925	C 1.900
«	B	-	-
Carburos	B	C 7.450	C 7.400
Cross	M	C 1.630	C 1.620
«	B	-	-
Ence	M	C 4.690	C 4.680
Explosivos	M	-	-
«	B	-	-
«	BI	-	-
Faes	BI	1.500	1.500
Fosforera	M	375	375

ACCIONES		Anterior	Hoy
QUIMICAS			
Inpacsa	B	108	107
Niças	BI	-	-
Oxígeno	M	-	-
Papelera Esp.	M	C 626	C 634
«	BI	-	-
Papelera Navarra	M	118	-
Petróleos	M	C 2.160	C 2.150
«	B	-	-
«	BI	-	-
Petromed	M	C 8.000	C -
Sarrió	M	C 1.540	C 1.535
Seda Barna	B	C 605	C -
Sefanitro	BI	-	200
Sciace	M	C 840	C 836
«	B	-	-
Torras Hostench	B	C 1.300	C 1.425
Unipapel	M	1.170	1.170
Vidrala	M	C 3.435	C 3.425
Vilesa	M	-	-
CONSTRUCCION			
Agromán	BI	C 3.450	C 3.470
Asland	B	C 4.990	C 4.985
Corp. Noreste	M	1.400	1.390
Cristalería	M	1.027	1.050
Cubiertas MZOV	B	1.025	-
Dragados	M	C 2.535	C 2.545
Finac. y Minera	M	2.085	2.090
Fomento Obras	B	2.710	2.710
Lemona	BI	2.050	2.080
Rezola	BI	-	-
Sansón	B	P. 3.100	-
Tafisa	M	605	605
Uralita	M	C 3.260	C 3.300
Valderrivas	M	4.325	4.325
Valen. Cementos	M	3.525	3.470
«	V	-	-
INMOBILIARIAS			
Metro-Vacesa	M	C 5.380	C 5.390
Ahorro familiar	M	310	310
Ceisa	M	P. 2.150	-
Colonial	B	860	860
El Encinar	M	540	535
Eurobuliding	M	-	-
Inmobanif«	M	-	-
Renta Inmobil.	M	C 1.245	C 1.220
Urbis	M	395	392
Vallermosos	M	C 3.265	C 3.240
Zabálburu	BI	-	-
VARIAS			
Acesa	M	C 926	C 924
Aguas Barna	B	775	765
Aguas Valencia	B	P. 975	955
Aumar	M	114,5	115
Catalana gas	B	C 4.965	C 4.985
Finanzauto	M	-	690
Gas Madrid	M	718	718
Iberpistas	M	118	117,25
Indo	B	710	710
Prosegur	M	C 4.810	C 4.840
Saba	B	725	740
Tabacos Filipinas	B	240	-
Telefónica	M	C 857	C 863
«	B	-	-
«	BI	-	-
«	V	-	-
DERECHO			
Azucarera		C -	C 550
		-	-
		-	-
		-	-
		-	-
		-	-
		-	-
		-	-
		-	-
		-	-
		-	-
		-	-
Repsol		C 2.515	C 2.545
FONDOS INVERSION			
Bancayafondo I		1.204,83	1.205,65
Bancayafondo III		1.367,18	1.368,53
Bilbao Eurofund		-	12,82
Fonbancaya		600,34	600,26
Fondonorte		145,54	145,58
Interbao		1.127,11	1.128,05
Inverahorro		782,74	782,67
Mobilnova		121,92	121,93
Mundiahorro		1.033,61	1.032,04
Patrinova		117,18	117,06
METALES PRECIOSOS			
ORO (ptas./Gramo)		1.610,47	1.592,85
PLATA (Ptas./Gramo)		21,06	20,06

BBV BANCO BILBAO VIZCAYA

M.C.D.2022

Se entregaron en Barcelona los autores del asesinato de una familia gitana en Bilbao

El triple homicidio se produjo por problemas sentimentales

Bilbao, (EFE).–Los presuntos autores del asesinato de tres miembros de una familia gitana en Bilbao se entregaron voluntariamente a la policía en una comisaría de Barcelona, según informó la Jefatura Superior de la capital vizcaína.

Amador S.S., de 39 años; su hijo Rafael S.C., de 21 años y su hermano Andrés S.S., de 30 años, se trasladaron a Barcelona –donde vive la mayor parte de su familia– tras el triple homicidio y, por la mañana, se entregaron en las dependencias policiales del Distrito San Andrés de la ciudad catalana.

Los hechos que se imputan ocurrieron el pasado día cinco de febrero cuando tres individuos dispararon con escopetas contra Salustiana Rodríguez Valdés, de 64 años, su esposo Manuel Cortés Salguero, de 62 años, y su hijo Andrés Cortés Rodríguez, de 22 años, quienes fallecieron a consecuencia de las heridas recibidas.

El asesinato, al parecer, tiene su origen en problemas familiares surgidos de las relaciones entre una hija de Amador S.S., y un cuñado de Andrés Cortés Rodríguez, en los que los tres fallecidos intentaron mediar.

Los agentes del grupo de homicidios bajaran la hipótesis de que los presuntos asesinos esperaron la llegada de las víctimas y, al parecer, sin mediar palabra y a corta distancia, dispararon contra ellos.

Móstoles

Mueren dos niñas en el incendio de su habitación

Madrid, (EFE).–Dos niñas, de ocho meses y tres años, murieron ayer en la localidad madrileña de Móstoles en un incendio que, al parecer, se produjo cuando la mayor de ellas jugaba con una caja de cerillas en su habitación, informaron a EFE fuentes policiales.

El incendio comenzó sobre las doce y media de la mañana en la habitación de las hermanas Beatriz y Elisabeth Mongo Sango, de ocho meses y tres años, respectivamente, y de origen guineano, en el cuarto piso del número 6 de la calle Mariblanca, donde las dos niñas estaban solas.

En el momento de producirse el incendio la madre de Beatriz y Elisabeth estaba trabajando en Madrid y el padre había salido a hacer la compra.

Según las investigaciones policiales, Elisabeth estaba jugando con una caja de cerillas que había en su habitación, lo que podría haber provocado el incendio, que sólo afectó a la habitación donde se encontraban las dos niñas.

Bomberos y coches policiales acudieron al incendio y trasladaron a las dos niñas, con graves síntomas de asfixia, al Hospital de Móstoles, donde ingresaron cadáver.

Cáceres

Un perturbado mata a su padre cuando le abrió la puerta

Miajadas (Cáceres), (EFE).–Jesús Jiménez Llano, vecino de la localidad cacereña de Miajadas, de 39 años y, al parecer, con sus facultades psíquicas perturbadas, mató ayer a su padre, Francisco Jiménez Casado, de 66 años, con un cuchillo de cocina, según fuentes de la Guardia Civil de Miajadas.

Jiménez Llano, capitán del Arma de Ingenieros, retirado por inutilidad mental, acudió a las 6,00 horas de ayer, en pijama, al domicilio de sus padres, en la calle Martín Cerezo de Miajadas, y llamó por la ventana de la alcoba para que le abrieran la puerta.

Cuando Francisco Jiménez Casado abrió la puerta de la calle a su hijo, este le clavó el cuchillo, según explicó a EFE un vecino.

Más tarde, Jiménez Llano acudió al cuartel de la Guardia Civil de Miajadas para declararse culpable y entregarse, según fuentes del Cuerpo.

Jesús Jiménez Llano, casado con una profesora de EGB y padre de tres hijos, mantenía muy buenas relaciones con sus padres, según manifestaron a EFE varios vecinos, y se mostraba siempre pacífico, aunque se encontraba en tratamiento y de vez en cuando sufría depresiones nerviosas.

ACCIDENTE: 2 MUERTOS.- MADRID.- Dos jóvenes murieron a consecuencia de las heridas sufridas en el accidente ocurrido ayer en el nudo sur de la Nacional IV, a su entrada a Madrid, en el que también resultaron heridas veinticuatro personas. El accidente se produjo al volcar el autocar matrícula MA-7857-AG, que transportaba a 55 alumnos y tres profesores de los Institutos María Zambrano y Blas Infante de la localidad malagueña de Torre del Mar. (EFE)

Nueve muertos en Francia por el temporal

Carreteras cortadas por avalanchas de nieve

París, (EFE).–El temporal que afecta a diversas regiones de Francia se ha cobrado ya nueve muertos y ha originado el corte de tráfico de varias carreteras en la región de los Alpes debido a las avalanchas, informó y la Dirección de Seguridad Civil.

Hasta el momento, las autoridades han contabilizado nueve personas muertas, tres de ellas ayer, y más de una decena de heridos a causa de las inundaciones, las crecidas de los ríos y los deslizamientos de tierra y nieve debidos a la intensa lluvia caída en los dos últimos días en el este de Francia.

La Secretaría de Estado francés para el Medio Ambiente informó en un comunicado que numerosas cuencas de ríos de la zona este y sureste del país han superado los límites de seguridad en caudal de agua mientras otros han iniciado ya una fase de descenso del nivel.

Las fuertes precipitaciones han ocasionado varias avalanchas en las regiones montañosas de los Alpes y han incrementado el riesgo de otras en puntos cercanos a la carretera, por lo que algunas rutas han sido cerradas al tráfico.

La avalancha más importante ocurrió ayer en Val dÍsere y afectó a un centro de vacaciones para jóvenes sin producir víctimas, pero con la consiguiente conmoción para la población.

Las autoridades regionales han decidido cerrar al tráfico la única carretera que conduce a esta estación de deportes invernales en la que residen 1.500 personas y que acoge a unos 17.000 turistas.

El acceso a las estaciones de esquí de Valmorel, Tignes, Val dÍsere, La Plagne, Arc 2.000, Bonneval, Corbiers y Gitaz está cortado mientras continúa el temporal en la zona.

El túnel de Montblanc, en la frontera franco-italiana, también permaneció ayer parcialmente cortado al tráfico durante algunas horas debido al riesgo de avalanchas.

Las autoridades temen que nuevos aludes e inundaciones puedan producirse en las próximas horas y por este motivo han ordenado evacuar a algunas personas residentes en los puntos más críticos de la región mientras bomberos, policía y Ejército han reforzado la vigilancia en la zona.

La Dirección General de la Seguridad Civil ha recomendado en un comunicado "la más extrema prudencia" a la población residente así como a los turistas que tenían previsto pasar los próximos días en la región aprovechando las vacaciones escolares francesas.

Un complemento proteínico provoca 14 muertes

Atlanta (Georgia, EE.UU.), (EFE).–Un complemento proteínico como "L-Triptofán" ha provocado ahora en EE.UU. la muerte a catorce personas y ha afectado, al menos, a otras 1.200, informó ayer el Centro para el Control de las Enfermedades (CCE).

El Triptofán, complemento nutritivo de la alimentación muy utilizado en EE.UU., fue asociado en noviembre de 1989 al "Síndrome de eosinofilia mialgia", una extraña y dolorosas enfermedad de la sangre que se manifiesta, cinco meses después de la ingestión del fármaco, con dolores musculares y fiebre.

Las autoridades sanitarias suspendieron la importación de la sustancia con la que se fabrica el Triptofán y ordenaron su retirada del mercado. Unos 300 fabricantes, empaquetadores y distribuidores acataron esta prohibición.

El mes pasado, la Agencia Federal de Alimentos y Medicinas (FDA) advirtió a los consumidores que no compraran este producto, tras detectar que una empresa no cumplió la orden de retirada en el estado de California.

Detenido tras un atraco a un joven en un cajero automático

Zaragoza, (EFE).–La policía de Zaragoza ha detenido en la tarde de ayer a Carlos L.S., acusado de atracar, armado con una navaja, a un joven de 32 años cuando éste procedía a sacar dinero en un cajero automático, según informaron a EFE fuentes policiales.

Como consecuencia de los hechos, que tuvieron lugar en la confluencia de las calles Conde de Aranda y Santa Inés, resultó herida la persona atracada, que recibió varios golpes en la cara y un corte de arma blanca en la mano por lo que tuvo que ser trasladado a un centro hospitalario.

Las mismas fuentes subrayaron que el atracador fue detenido "inmediatamente, ya que la policía que patrullaba por el sector lo interceptó rápidamente".

M.C.D.2022

Continúa componiendo nuevas canciones y pronto sacará un nuevo disco

LA CANTANTE MARIA OSTIZ VA A PUBLICAR SU PRIMER LIBRO DE POEMAS

- «ME ENCANTARIA SER UNA «CHICA ALMODOVAR»
- «Mis nuevas canciones ya no tienen esa «frescura» de antes, porque yo he cambiado»

Nieves SUAREZ

María Ostiz lleva cuarenta años en el mundo de la canción y se prepara para sacar a la luz su primer trabajo como escritora, un libro sobre poemas que se llamará "Latidos para una vida".

La cantante asturiana hace tiempo que no saca ningún trabajo discográfico, pero continúa componiendo en su casa. Pese a los años que ha dedicado a la canción, María Ostiz se considera "una debutante".

"ME ENCANTARIA SER UNA "CHICA ALMODOVAR"

–Mucha gente no sabe que tú fuiste actriz, ¿no has pensado en volver a interpretar?

–Es cierto. Estudié Arte Dramático porque me lo exigían para hacer el curso de canto. Hice teatro y trabajé con Concha Velasco, pero hacía "de bulto". Incluso llegué a ser directora de un cuadro escénico. Ya lo he dejado, pero me encantaría ser una "chica Almodóvar".

–¿Tus nuevas canciones son diferentes a lo que has hecho antes?

–Tienen que serlo, porque yo he cambiado. Mis canciones ya no tienen esa "frescura". Ahora hay más experiencia como mujer, como madre, como ser humano que vive en un entorno social. Tengo más de cuarenta años y me encanta esta edad.

"NO SALGO AL ESCENARIO DANDO BENDICIONES"

–¿Cómo empezó tu afición por la escritura?

–Comencé a hacer poemas de una manera tímida. He de reconocer que la poesía es muy difícil. Fui escribiendo y escribiendo y al final salieron cien poemas cortos que hablan de la vida. Hay poemas dedicados a personas que han influido en mí. Hay otros de amor, dedicados a mi marido, por supuesto, y otros que hablan de ios pilares de nuestra vida: el amor, la filosofía, la fe...

–¿Eres creyente?

–Sí, y no me importa decirlo abiertamente. Me sorprende que haya gente que se asuste porque hay alguien del mundo artístico que se confiesa creyente. Hay personas que esto lo exageran. No salgo al escenario dando bendiciones.

"MI MARIDO SIGUE VIVIENDO DEL FUTBOL"

–¿A qué se dedica tu marido, el ex-futbolista Zoco?

–Se encarga de las relaciones internacionales del Real Madrid. Sufre y vive del fútbol.

–¿Alguno de tus hijos se van a dedicar a la canción o al deporte del balón?

–Ninguno, y eso que a los tres les gusta el deporte y la música. María es médico, Iñaki quiere ser periodista y Jorge aún no lo ha decidido.

María Ostiz comenzó a cantar cuando contaba sólo cinco años de edad. Debutó a los doce y vino desde Pamplona a Madrid para encontrar a alguien que le ayudara a grabar un disco. Su éxito lo consiguió cuando ganó el Festival de la OTI en 1976 con la canción "Canta cigarra". A partir de ese momento, llegaron toda clase de ofertas y sus recitales se llenaron de seguidores.

"MIS CANCIONES SIEMPRE ESTAN UNIDAS A LO POPULAR"

–Hay mucha gente que se pregunta por qué ya no se oyen tus canciones.

–No soy partidaria de producir constantemente. Eso es perjudicial. Quiiero hacer un buen trabajo y no me importa el tiempo que tarde en hacerlo. Volveré a sacar un disco, así que no tienen por qué preocuparse.

–¿Cómo definirías tu música?

–Natural, como la vida. Es una creación entre lo clásico y lo popular, pero siempre unida a lo popular.

CRUCIGRAMA

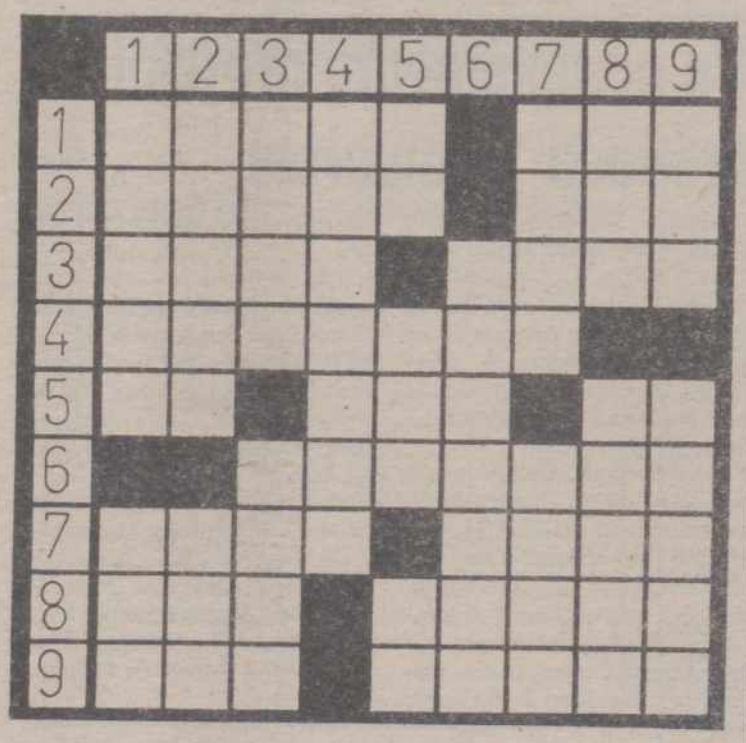

HORIZONTALES: 1: Util de costura. Plátano de Indias. 2: Llena un espacio vacío. Pronombre posesivo. 3: Lista de platos. Moneda mexicana. 4: Ceñir con los brazos. 5: Dios del sol de los antiguos egipcios. Río suizo. Repetido; ser querido. 6: Modelo de perfección (pl.) 7: Extremo de algo. Cantidad. 8: Yerno de Mahoma. Arbol cuyo fruto es la mora. 9: Nosotros. Sitial regio, con gradas y dosel.

VERTICALES: 1: Amansar. Pieza del fusil. 2: (al rev.) Abecedario. Una voz al teléfono. 3: Montecillo de arena movediza. Ave venerada por los antiguos egipcios. 4: Que se halla en dificultades. 5: Nota musical. Pierde el equilibrio. (al rev.) Símbolo químico del tulio. 6: Mesón, posada. 7: Pueblo de Gerona. Papagayo. 8: Repetición. Faltan a la ley de Dios. 9: Utilizo. (al rev.) Pueblo de la prov. de Barcelona.

«PROBLEMA» DE LA SUMA

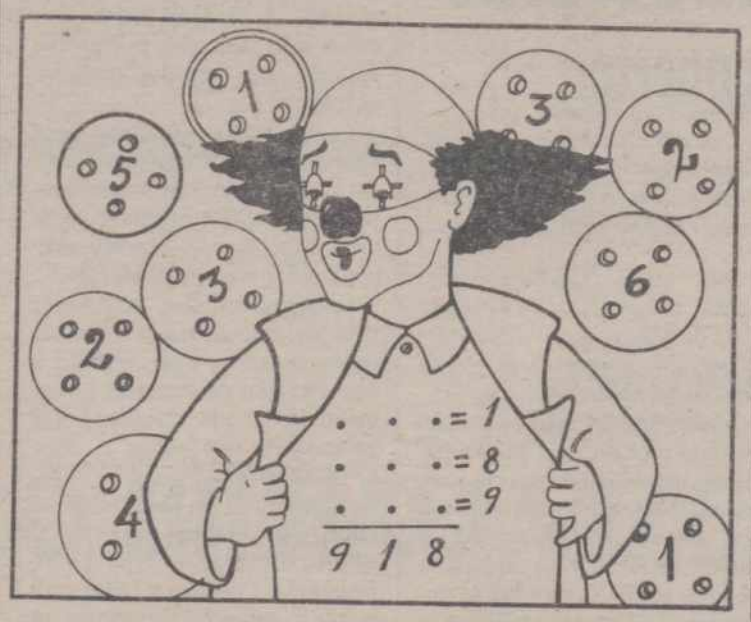

Ordene adecuadamente los números en los sumandos y obtenga las sumas totales

SOLUCIONES A LOS PASATIEMPOS DEL DIA ANTERIOR

AL CRUCIGRAMA

HORIZONTALES: 1: Avaro. Efe. 2: Niger. DIV. 3: otiM. Reno. 4: Salomón. 5: oL. Lis. Pb. 6: Colegio. 7: Orán. Tola. 8: Por. socaT. 9: Asa. Enero.

VERTICALES: 1: anosO. Opa. 2: Vital. Ros. 3: Agil. Cara. 4: Remolón. 5: oR. Mil. Se. 6: Rosetón. 7: Edén. Goce. 8: Fin. Pilar. 9: Evo. Boato.

M.C.D.2022

Raúl Sender: *«He pensado en retirarme»*

Paco Torrente

Raúl Sender es uno de los cómicos con más prestigio en nuestro país. Parte de este prestigio se lo debe a sus continuas apariciones en la pequeña pantalla, pero de lo que no cabe duda es que su constante trabajo durante muchos años es el que le ha llevado a alcanzar estas cotas de popularidad.

Raúl, a pesar de que no puede vivir separado de las bambolinas, se encuentra cansado. Sus continuas giras por toda España, sus actuaciones en teatro hasta altas horas de la madrugada, van minando poco a poco a este gran cómico de tal forma que ya piensa en el retiro...

–No es que me piense ir definitivamente, nos dice, pero sí quiero ir dejando poco a poco el trabajo. Me gustaría evitar las giras por España en un principio y luego poco a poco también abandonar el teatro...

–¿Y qué vas a hacer una vez retirado?

–¡Descansar!, estar en mi casa tranquilamente sin tener que pensar en que esa noche hay que ir al teatro, aunque te duela la cabeza, o que mañana hay que preparar las cosas porque salimos de viaje.

–O sea que no eres de los que dicen que te morirás sobre el escenario...

–No, yo creo que en la camita se debe morir mucho más cómodo.

–Raúl, muchos de tus compañeros opinan que la televisión es un medio muy cómodo para trabajar. ¿Qué opinas de eso?

–Es cómodo relativamente, está claro que no tiene nada que ver con el teatro y hasta es diferente al cine, pero desde luego también hay que trabajar con profesionalidad para que el trabajo sea digno.

–Hace tiempo que no apareces por este medio...

–Sí, y es que no tengo tiempo para nada. Me han llamado en ocasiones para invitarme a algún programa, pero he tenido que desistir porque siempre coincidían con mi horario de trabajo en el teatro.

PROGRAMACION TV

VIERNES, 16

1.ª CADENA

17,50 Avance Telediario
17,55 Fraguel Rock
"La Increíble Musi menguante"
18,20 Plastic
(Rep. en TVE-2: Lunes 19, a las 9)
19,20 Un rato de inglés
(Rep. en TVE-2: Domingo 18, a las 8,30)
19,50 Casa repleta
"Tele o no tele"
20,20 Informativos Territoriales
20,29 Conexión con la programación nacional
20,30 Telediario-2
21,00 El Tiempo
21,10 La mujer de tu vida
"La mujer lunática"
Dirección y guión: Emilio Martínez Lázaro
Intérpretes: Victoria Abril, Santiago Ramos, M.ª Luisa Ponte, Juanjo Menéndez, Carmen Conesa, Juan de Pablos
Lorenzo Delgado es un joven psiquiatra de éxito pero sentimental frustrado. Puritano en sus costumbres, una noche se decide a probar el alcohol; accidentalmente lo mezcla con barbitúricos, lo que le produce una gran borrachera. En tal estado conoce a Bel, una mujer completamente diferente a él. Al día siguiente Lorenzo no recuerda lo que ha hecho, pero intuye que no se ha comportado según su habitual forma de ser. Bel se presenta en la consulta con un estrafalario prometido pidiéndole que la declare psicópata...
22,20 ¡Viva el espectáculo!
(Rep. en TVE-1. Domingo 18, a las 3,05)
23,50 Juzgado de guardia
"Harry y León"
00,15 Telediario-3 y Telediario

PROGRAMACION DE MADRUGADA

01,00 Clásicos en blanco y negro
"Cualquier día de cualquier esquina", 1962, 115'
02,55 Jazz entre amigos
(Repetición)
"Tal Farlow"
03,55 El precio justo
(Repetición)
05,25 Documentos TV
(Repetición)"
06,25 Entre líneas
(Repetición)
06,55 De película
(Repetición)
"Panorama de actualidad"
07,50 Tribunal Popular
(Repetición)

2.ª CADENA

17,30 Cine español
"La guitarra de Gardel" 1947, 98'
Dirección: Leon Klimowsky
19,10 El mirador
19,30 Cerca de las estrellas
Presentación: Ramón Trecet
–Baloncesto NBA
–Rallye Costa Brava
Reportaje
22,00 Noticias-2
22,30 A través del espejo
01,00 Arte y artistas flamencos
(Rep. en TVE-1: Domingo 18, a las 5,20)
01,30 Despedida y Cierre

SABADO, 17

1ª CADENA

PROGRAMACION MATINAL

09,10 Se ha escrito un crimen
"Asesinato en la catedral eléctrica"
10,00 Cajón desastre
–A las 11: Avance Telediario
13,30 Parlamento
14,30 Sábado revista
15,00 Telediario fin de semana
15,30 El tiempo
15,35 La corona mágica
"El lago luminoso"
16,05 Primera sesión
"Sodoma y Gomorra", 1962, 111'
Dirección: Robert Aldrich
Intérpretes: Stewart Granger, Stanley Baker, Pier Angeli, Anouk Aimee, Rossana Podesta
Lot, sobrino de Abraham, conduce a su pueblo en busca de un lugar donde asentarse. Llegan a Sodoma, arriendan a la reina tierras estériles que ponen en cultivo. Gentes pacíficas se defienden y logran una gran victoria sobre sus enemigos y los de la reina. Esta da mando y honores a Lot. Los placeres y la vida fácil le desvían del camino recto y su pueblo se le enfrenta
18,05 Rockopop
(Rep. en TVE-1: Domingo 18, a las 6,40)
19,35 Remington Steele
"Pide, presta o roba"
20,30 Telediario fin de semana
21,00 El tiempo
21,05 Informe Semanal
22,15 Sábado cine
"Los cañones de Navarone", 1961, 148'
Dirección: J. Lee Thompson
Intérpretes: Gregory Peck, David Niven, Stanley Baker, Anthony Quinn
Durante la Segunda Guerra Mundial, el Alto Mando aliado incluye entre sus principales objetivos la destrucción de una casi inexpugnable fortaleza que los alemanes han dotado con modernísimos cañones de enorme potencia. Un comando especial se internará en territorio controlado por el enemigo para llevar a cabo esa peligrosa misión
–Oscar en 1961 a los mejores efectos especiales
01,00 Avance Telediario
01,05 Música N.A.
(Rep. en TVE-1: Domingo 18, a las 8,50)

PROGRAMACION DE MADRUGADA

01,45 Filmoteca TV
"Sangre y arena", 1932, 77'
03,05 ¡Viva el espectáculo!
(Repetición)
04,30 Tema y variaciones
(Repetición)
05,20 Arte y artistas flamencos
(Repetición)
05,55 Japón, espíritu y forma
"La pintura de tinta japonesa"
06,40 Rockopop
(Repetición)
08,00 El fugitivo
"Laberinto de hiedra"

2ª CADENA

7,45 Carta de ajuste
8,00 Con tu cuerpo
8,15 Dibujos animados
"Loopy de Loop"
8,30 Cursos de idiomas
9,30 Con las manos en la masa
(Repetición)
10,00 Klip (Repetición)
11,00 Vía Olímpica
–Hockey sobre hielo
Puigcerdá-Txuriurdin
12,30 Concierto de la Orquesta Sinfónica de RTVE
14,30 Ultimas preguntas
"Cuando quiera Dios"
15,00 Estadio-2
15,25 h.: –Rugby
Torneo 5 Naciones
Inglaterra-Gales. En directo desde el campo de Twickenham
–Billar
Campeonato del Mundo Artístico. En diferido desde Barcelona. Resumen
18 h.: –Atletismo
Campeonato de España en sala. Desde el Pabellón de Anoeta en San Sebastián
–Hockey sobre hierba
Copa del Mundo
España-Irlanda
En diferido desde Lahore (Pakistán)
20 h.: –Fútbol
Valencia-Ath. Bilbao
22,00 Fuera de serie
"Ry Cooder"
23,00 El autoestopista
"La última escena"
23,30 Estadio-2
–Fútbol liga inglesa
–Rugby
Torneo 5 Naciones
Escocia-Francia. En diferido
01,30 Despedida y cierre

DOMINGO, 18

1ª CADENA

PROGRAMACION MATINAL

08,50 Música N.A.
(Repetición)
09,30 Sopa de gansos
(Repetición)
10,00 El Día del Señor, Santa Misa
Desde la parroquia de San Francisco de Asís en Madrid
Reportaje: "El recuerdo de unos gestos"
11,00 Avance Telediario
11,05 Concierto
"Estrellas del Bolshoi" (I)
12,05 Pueblo de Dios
"América: 500 años de fe": Los Doce Apóstoles de México"
12,35 Campo y mar
13,05 El salero
(Rep. en TVE-2: Martes 20, a las 9)
14,00 Nuestra Europa
"La justicia en Europa"
14,30 Domingo revista
15,00 Telediario fin de semana
15,30 El Tiempo
15,35 Los trotamúsicos
"Contra golpe, golpetazo"
16,05 La comedia
"La fiera de mi niña" 1938, 98'
17,50 Juego de niños
18,20 Dibujos animados
18,35 El Dorado
"Fernando de Guzmán": la conjura"
19,35 Alf

20,00 Al filo de lo imposible
"Danza vertical"
20,30 Telediario fin de semana
21,00 El tiempo
21,05 En portada
21,55 Domingo Cine
"Casanova de Fellini", 1976, 148'
00,35 Avance Telediario
00,40 Opera
"Manon Lescaut"
03,30 Despedida y cierre

2ª CADENA

7,45 Carta de ajuste
8,00 Con tu cuerpo
8,15 Dibujos animados
"Loopy de Loop"
8,30 Cursos de idiomas
10,05 Los Picapiedras
10,30 Cine para todos
"Los cocodrilos del barrio"
12,00 Domingo deporte
12,15: –Baloncesto
Liga ACB, 1.ª jornada, 2.ª fase
14: –Ciclismo
Trofeo Luis Puig. En directo desde el circuito de Benidorm
–Billar
Campeonato del Mundo Artístico. En diferido desde Barcelona
–Hockey sobre hierba
Copa del Mundo
España-Canadá. En diferido desde Lahore (Pakistán)
15,30: –Voleibol
Ultima jornada 1.ª fase. En directo
17:–Atletismo
Campeonato de España en sala. En directo desde el Pabellón de Anoeta en San Sebastián
18,30 La hora de Bill Cosby
19,00 El precio justo
20,30 Kung-Fu
"El viejo guerrero"
21,30 Estudio Estadio
00,00 Tiempo de creer
"Musulmanes"
00,15 Cine a media noche
"El reptil", 1966, 87'
01,45 Despedida y cierre

M.C.D.2022

Lotería Primitiva

Tres acertantes se reparten los 720 millones

MADRID, EFE.

Los tres acertantes de la combinación ganadora del sorteo de la Lotería Primitiva celebrada anoche, aparecidos al 90 por ciento del escrutinio de los boletos, cobrarán 240.356.507 pesetas cada uno.

Los boletos premiados fueron sellados en Alicante, La Coruña y Valladolid.

Con cinco aciertos y número complementario han aparecido 21 boletos que, de no haber más se pagarán a 7.125.642 pesetas cada uno.

Los acertantes de tercera categoría, cinco aciertos, cobrarán 360.000, mientras que los boletos de cuatro 8.750 pesetas y los de tres 760 pesetas.

De ensayo

Víctor Márquez obtuvo el Premio Espejo

MADRID, EFE.

El texto "La España ecuestre", obra del escritor y periodista Víctor Márquez Reviriego, obtuvo ayer el XVI Premio Espejo de España, instituido por la Editorial Planeta para galardonar un trabajo ensayístico o biográfico centrado en esclarecer aspectos de la historia española.

Víctor Márquez Reviriego se alzó con el galardón tras imponerse en las preferencias del jurado a otros doce textos seleccionados para la final del certamen, diversificados tanto en el ámbito de la biografía como del ensayo y del memorialismo.

Trasplante pulmón y corazón.- MADRID.- Mercedes Martín se recupera en la UVI del hospital Gregorio Marañón, tras el doble trasplante de corazón y pulmón que se le practicó. La jóven padecía una grave enfermedad de tipo respiratorio, causada, al parecer, por vivir durante largo tiempo junto a un palomar. Se da la circunstancia de que su hermano, Eladio, padece la misma dolencia, y se encuentra a la espera de someterse a la misma operación de doble trasplante. (EFE/S. Barrenechea)

Feria Internacional del Juguete

¡Mamá, la muñeca está embarazada!

Dora Ibars

Valencia, EFE.

Una muñeca embarazada, video-juegos colectivos y los ordenadores para niños son las principales novedades presentadas en la XXIX edición de la Feria Internacional del Juguete (FEJU-90), que se ha inaugurado ayer en Valencia.

El director general de la FEJU, José Vicente Fernández, manifestó a Efe que "estos artículos son los que más impactan a los niños, porque aportan algo nuevo a su imaginación, aunque existen centenares de productos en la Feria que ofrecen una gran innovación en cuanto a formas, colores, materiales y calidad en el diseño".

José Vicente Fernández destaca la creciente importancia del subsector de fabricación de muñecas, cuyas ventas aumentaron en un 25 por ciento durante la campaña de 1989-90, debido, fundamentalmente, a la superación del sexismo y a la introducción de mejoras en la calidad y diseño de los materiales.

Según expertos, las muñecas españolas son las más vendidas en países como Francia, Reino Unido o Estados Unidos, donde marcas fabricadas en la provincia de Alicante son la última moda entre los niños.

La Feria Internacional del Juguete, que se celebra desde ayer y hasta el próximo día 20 de febrero en Valencia, cuanta con la participación de 553 firmas expositoras, tanto nacionales como internacionales, quienes expondrán sus productos en una superficie de 43.000 metros cuadrados.

Del total de firmas expositoras, 500 son nacionales y el resto proceden de Alemania, China, Francia, Gran Bretaña, Holanda, Hong-Kong, Italia, Japón, Pakistán y Portugal, fundamentalmente.

Las empresas están obligadas cada año a prestar catálogos diferentes, para competir con otras marcas, especialmente las importaciones que se realizan desde países de Oriente Medio, con precios mucho más bajos y calidad inferior.

La introducción de profesionales de la educación en el proceso de fabricación y las campañas en pro de la erradicación del sexismo, realizadas por los empresarios españolas, han hecho posible la aparición de un tipo de muñeca "pasiva", que carece de mecanismos y ofrece la posibilidad de jugar con ella como con un "amigo".

Las muñecas actuales no realizan actividades mecánicas y ofrecen una amplia gama de complementos, como vestuario, coches, caravanas, casas e, incluso, marido, que permitan al niño ampliar su imaginación sin tener que observar cómo el muñeco se mueve por sí mismo.

Lentes intraoculares

Remedio contra las cataratas

PAMPLONA, EFE.

Las lentes intraoculares son consideradas por los especialistas como "un remedio eficaz" contra las cataratas al haber conseguido que "esta enfermedad deje de ser un problema y que el deterioro de la visión que produce sea fácilmente subsanada sin necesidad de usar gafas de grandes aumentos de por vida".

Según subraya en un escrito el doctor Alvarez-Morujo, director del Departamento de Oftalmología de la Clínica Universitaria de Navarra, "con una intervención quirúrgica que no dura más de media hora se restablece totalmente la pérdida de visión, mediante la introducción de una lente intraocular en el lugar que ocupa el cristalino".

"El hecho de colocar la lente dentro del ojo permite recuperar prácticamente todas las funciones que cumple el cristalino, sin necesidad de recurrir a unas gafas de uso continuo", agrega.

Alvarez-Morujo explica que "la catarata es una enfermedad del cristalino, una lente biconvexa situada en la parte interna del ojo y cuya función consiste en adaptar la visión a las diferentes distancias".

La más frecuente es la catarata senil, que aparece en un diez por ciento de las personas mayores de sesenta años, "aunque esta patología –indica– puede desarrollarse en cualquier etapa de la vida, debido a diferentes causas como una malformación congénita, alteraciones del metabolismo, enfermedades sistemáticas como la diabetes o por traumatismos oculares, entre otras".

Antoni Tapies.

«Vivimos el peor momento de la historia para el arte»

Barcelona, (Jaime Castillo de EFE).

El pintor Antoni Tapies, que ayer cedió a la ciudad de Barcelona la gran escultura que corona la sede de la Fundación que lleva su nombre, opina que en algunos aspectos vivimos el peor momento de la historia para el arte, debido a los flujos uniformadores de la cultura y la preponderancia del mercado.

"Asistimos a una gran euforia -señaló Tapies en declaraciones a Efe-, se habla mucho del triunfo del arte moderno, pero yo soy muy prudente en este sentido, porque las artes siempre han estado unidas a ideas, filosofías o creencias que en algunos casos ahora tratan de posponerse cuando muchos artistas se dedican a pintar exclusivamente para el mercado".

Desde fuera, desde los aledaños del arte, también se está contribuyendo, a juicio de Tapies, a forzar ciertas dinámicas específicamente artísticas. "Es más atrayente -aduce– hablar de dinero, de cifras récord que del mensaje espiritual que quisiera transmitir el artista, en medio de este caos que vive la sociedad moderna".

Antoni Tapies, obsesionado desde siempre por crear un lenguaje personal de acuerdo con las circunstancias que le rodean, con las ideas de su tiempo, con la búsqueda de la ciencia o la filosofía, no renuncia a seguir creyendo en el arte como actividad transformadora de la conciencia.

"Las dificultades en este terreno -dijo– son ahora mayores, la uniformización de la sociedad en una sola dirección añade peligros y problemas, más en un momento como el actual en el que los artistas han dejado de estar absolutamente influidos por las tendencias históricas para encontrarse con que son ellos mismos parte capital en la formación de esas tendencias".

El pintor, reconocido internacionalmente desde comienzos de la década de los 60, vive a sus 66 años su etapa de madurez creativa, mientras en los principales foros internacionales del arte se suceden muestras retrospectivas de su producción, como la dedicada a su obra gráfica que prepara el Museo de Arte Moderno de Nueva York para el próximo año o las que en relación con su pintura se proyectan en París y Japón.

La pintura de Tapies no ha sufrido en esencia grandes cambios desde que en 1952-53 abandonara aparentemente la figuración y los elementos estrictamente narrativos y aparecieran esos rasgos característicos de su aventura plástica: uso y manipulación de la materia, ordenamiento geométrico, elección de determinadas gamas de colores y utilización de una serie de objetos y motivos recurrentes.

M.C.D.2022